ПРОЛЕТАРИИ ВСЕХ СТРАН, СОЕДИНЯЙТЕСЬ!

КРАСНЫЙ КУРГАН

ОРГАН КУРГАНСКОГО ОБЛАСТНОГО И ГОРОДСКОГО КОМИТЕТОВ ВКП(б) ОБЛАСТНОГО И ГОРОДСКОГО СОВЕТОВ ДЕПУТАТОВ ТРУДЯЩИХСЯ

№ 22 (6886) | ПЯТНИЦА, 31 ЯНВАРЯ 1947 ГОДА. | Цена 20 коп.

1 Государственная ордена Ленина БИБЛИОТЕКА СССР имени В. И. ЛЕНИНА

Сегодня в номере

1 СТРАНИЦА:
— ЕЩЕ ШИРЕ РАЗМАХ ПОДГОТОВКИ К ВЫБОРАМ В ВЕРХОВНЫЕ СОВЕТЫ!— Передовая.
— Ф. ПЕЛЕВИН, А. ПЕЛЕВИНА.—Как мы ведем агитацию за кандидата.
— М. ДОВГЯЛЛО.—Накануне выборов.
— П. ПАРАМОНОВ.—Коммунист-агитатор.
— М. ПРИХОДЬКО.—Обеспеченная старость.

2 СТРАНИЦА:
—ПАРТИЙНАЯ ЖИЗНЬ.—П. ПЕТУНИН.—Решение актива—в действие.
— Н. КАБАЛЬНОВА, А. АЛЕКСЕЕВА.—Колхозная молодежь.
— ПИСЬМА РЕЙДОВЫХ БРИГАД.
— Дружно и организованно.
— Чего ждут в Байдарах?
— К. ЗЛОДЕЕВ.—Не выполнив задания, не уходи из мастерской.
— П. КОСАРЕВ. — В Макушино не торопятся

3 СТРАНИЦА:
— ПРАВА СОВЕТСКОГО ГРАЖДАНИНА.
— Я. КУДРЯВСКИЙ. — В плену кустарщины.
— С. НОТОВИЧ.—Вечером, после работы.

4 СТРАНИЦА:
— Иностранные отклики на обмен посланиями между И. В. Сталиным и Бевином.
— Вокруг совещания заместителей в Совете Министров Иностранных Дел
— В Совете безопасности.

Еще шире размах подготовки к выборам в Верховные Советы!

Десять дней осталось до выборов в Верховные Советы Российской Федерации, Украины, Белоруссии, Азербайджана, Грузии, Армении и Литвы. Вслед за этим состоятся выборы в остальных союзных республиках.

Вся наша страна живет предстоящими выборами. В городах и селах происходят встречи кандидатов в депутаты со своими избирателями. Огромная армия большевистских агитаторов и пропагандистов ведет плодотворную работу среди широких масс трудящихся. Наши рабочие, крестьяне и интеллигенция стремятся ознаменовать выборы в Верховные Советы серьезными производственными успехами. Многочисленные предвыборные собрания трудящихся свидетельствуют о могучих силах непобедимого сталинского блока коммунистов и беспартийных, о тесной сплоченности всех народов нашей страны вокруг партии Ленина—Сталина, о боевой готовности советских людей приложить свои силы к успешному решению всех послевоенных задач.

Сейчас, когда избирательная кампания подходит к концу, партийные организации должны вести всю подготовку к выборам с еще большим размахом. Они должны тщательно проверить состояние подготовки к выборам в каждом городе, районе, на каждом избирательном участке. Это тем более важно потому, что в ряде мест имеются серьезные недостатки в ходе избирательной кампании,—недостатки в организационной и агитационно-пропагандистской работе.

Хотя до выборов осталось очень мало времени, в некоторых местах—в Удмуртской АССР, Литовской ССР, в Алтайском крае, Псковской, Новгородской и других областях—агитационно-массовая работа среди населения до сих пор еще не получила должного размаха и проводится на низком идейно-политическом уровне. Как это ни странно, но еще и по сей день многие агитпункты по существу не развернули работу с избирателями. А в Литве, например, на ряде избирательных участков агитационные пункты еще вовсе не организованы. В некоторых местах партийные организации возложили всю тяжесть агитационно-массовой работы на рядовых агитаторов, слабо разбирающихся в вопросах международного и внутреннего положения. В то же время руководящие партийные, советские и хозяйственные работники сами редко выступают с докладами перед населением. Такие работники фактически уходят от раз'яснения населению временного характера переживаемых трудностей, не мобилизуют массы на их преодоление.

Агитационно-массовая работа страдает еще одним недостатком: она нередко проводится в отрыве от хозяйственно-политических задач, стоящих перед областью, краем, республикой. Агитация беспредметная не есть большевистская агитация! Идя навстречу выборам высших органов государственной власти союзных и автономных республик, мы говорим народу о задачах, стоящих перед нашим государством, о перспективах социалистического строительства и текущих неотложных делах. Если агитатор работает в деревне, он должен звать колхозные массы на успешную подготовку к севу. Если агитатор работает на заводе, он должен раз'яснять политику нашей партии в области восстановления и развития промышленности, раз'яснять, какое значение имеют высокие большевистские темпы производства для скорейшего преодоления трудностей. Агитация, которая не затрагивает животрепещущих вопросов труда и быта миллионов людей, превращается в политическую трескотню и не может оказать мобилизующего воздействия на население.

В оставшееся до выборов время все партийные организации должны так поставить агитационно-пропагандистскую работу, чтобы она дошла до каждого избирателя. Агитация за кандидатов сталинского блока коммунистов и беспартийных, пропаганда Сталинской Конституции и избирательных законов союзных и автономных республик, популяризация достижений нашей страны, завоеванных в первом году новой пятилетки, раз'яснение предстоящих задач—вся эта работа должна обеспечить всеобщую активность избирателей на выборах.

Во время избирательной кампании в беседах с советскими и партийными работниками; агитаторами избиратели указывают на недостатки в работе местных органов, в частности, на недостатки в материально-бытовом обслуживании трудящихся. Каждый партийный и советский работник обязан живо реагировать на здоровую критику и принимать все необходимые меры к устранению имеющихся недостатков. Грош цена агитации, если за ней не следуют конкретные дела.

Между тем известны факты, когда некоторые местные партийные и советские органы не борются с бюрократическим отношением к нуждам трудящихся, оставляют виновных безнаказанными и не устраняют обнаруженных недостатков. Так, например, в Ижевске от населения поступают жалобы на плохую работу коммунально-бытовых учреждений и предприятий. Эти жалобы справедливы. Ижевские руководители не позаботились во-время о создании запасов топлива в городе, вследствие чего население не получает достаточного количества дров. Из-за отсутствия топлива две городские бани функционируют с перебоями. Много справедливых жалоб на городские трамваи. Местные руководители примирились с этими вопиющими безобразиями, проявив несвойственное большевикам, чуждое духу партийности пренебрежение к бытовым нуждам трудящихся.

Партийные организации должны повсеместно поддержать и возглавить здоровую критику недостатков в работе советских, хозяйственных организаций и добиться в результате избирательной кампании улучшения работы местных Советов и укрепления их связи с массами.

С большим под'емом проходят в стране встречи кандидатов в депутаты Верховных Советов со своими избирателями. Избиратели с живым интересом идут на предвыборные собрания, слушают выступления своего кандидата, обмениваются с ним мнениями. Избиратели интересуются жизнью и деятельностью кандидата в депутаты, а также успехами в работе и дальнейшими планами развития предприятия, учреждения, организации, где работает их кандидат. Однако в некоторых местах встречи избирателей с кандидатами проводятся в обстановке ненужной парадности. В том же Ижевске, где так мало думают о дровах и банях, избыточную изобретательность проявляют при некоторых встречах кандидатов со своими избирателями. Так, недавно на одну такую встречу был приглашен оркестр, девятнадцать раз прерывавший собрание своими совершенно неуместными музыкальными «репликами». Где уж тут до деловых выступлений избирателей с критическими замечаниями и предложениями в адрес местных органов!

Советские люди и во время прошлых избирательных кампаний, и в нынешнюю кампанию проявляют свою глубокую заинтересованность в государственных делах. Избирательная активность советских людей общеизвестна. Но кто на этом основании считает возможным ослаблять агитационно-массовую или организационную работу, тот допускает серьезную ошибку. Не успокаивать себя тем, что все у нас сознательные, все знают избирательный закон, а настойчиво готовить население к выборам, еще и еще раз напомнить порядок голосования, день и место выборов, тщательно проверить все списки избирателей, подготовить места для тайного голосования, кабины, внимательнейшим образом проверить всю технику—вот что является сейчас непременной обязанностью всех местных партийных и советских организаций. Надо сейчас же, без промедления, принять исчерпывающие меры к устранению недостатков в руководстве избирательной кампанией. Необходимо командировать в города и сельские районы руководящих работников для оказания практической помощи горкомам и райкомам партии, обеспечить, чтобы в ближайшие дни было закончено оборудование всех избирательных участков и агитпунктов и чтобы были проверены списки избирателей.

Еще больший под'ем организаторской и агитационно-пропагандистской работы среди населения позволит успешно провести выборы в каждой союзной и автономной республике. На это должны быть мобилизованы сейчас все силы партийных организаций

(Передовая «Правды» за 30 января).

К подписанию мирных договоров с Италией, Румынией, Болгарией, Венгрией и Финляндией

Во время заседания Совета Министров Иностранных Дел в Нью-Йорке была достигнута договоренность о том, что Министры Иностранных Дел СССР, США и Великобритании подпишут мирные договоры с Италией, Румынией, Болгарией, Венгрией и Финляндией соответственно в Москве, Вашингтоне и Лондоне.

Вчера, 29 января, указанные мирные договоры были подписаны от имени Союза Советских Социалистических Республик Министром Иностранных Дел СССР В. М. Молотовым.

Во время официальной церемонии подписания мирных договоров 10 февраля с. г. в Париже с советской стороны они будут также подписаны советским послом во Франции А. Е. Богомоловым.

Киножурналы о кандидатах в депутаты

РОСТОВ-НА-ДОНУ, 28 января. (ТАСС). Ростовская студия кинохроники выпустила ряд короткометражных документальных фильмов. Особенный интерес представляют киножурналы, посвященные кандидатам сталинского блока коммунистов и беспартийных. В журналах заснято предвыборное собрание на Ростовском паровозоремонтном заводе имени Ленина, где был выдвинут кандидатом в депутаты Верховного Совета РСФСР заместитель Председателя Совета Министров СССР А. И. Микоян, заседание избирательной комиссии Ленинского избирательного округа в момент регистрации кандидатуры тов. Микояна.

На киноплейке запечатлены также предвыборные собрания избирателей Сталинского и Кировского округов гор. Ростова, встречи избирателей с кандидатами в депутаты.

Эти кинофильмы уже демонстрируются на экранах театров города и станиц области.

Накануне выборов

В дни подготовки к выборам в Верховный Совет Российской Федерации Глядянской районной библиотекой подготовлено большое количество лозунгов для оформления помещений колхозов и сельсовета, организован интересный фотомонтаж, посвященный выборам.

У нас имеются рекомендательные списки. Из них специальный список выборной литературы

Работники библиотеки проводят беседы среди избирателей, раз'ясняют «Положение о выборах в Верховный Совет РСФСР», рассказывают о Сталинской Конституции и ее отличии от конституций капиталистических стран.

Часто у нас ведутся громкие читки книг художественной и детской литературы. Их прослушало 1655 человек.

Практикуется обсуждение художественных произведений. Так, на семинаре секретарей комсомольских организаций и избачей большой интерес и оживление вызвало обсуждение книги лауреата Сталинской премии писательницы Ванды Василевской «Просто любовь».

Большое место в нашей работе занимает изучение и пропаганда среди колхозников и интеллигенции пятилетнего плана восстановления и развития народного хозяйства по Советскому Союзу и нашей области

Специальный уголок в читальном зале изобилует материалами о пятилетнем плане.

Сейчас, в период подготовки к севу, перед библиотекой стоят большие задачи. Мы уже организовали выставку сельскохозяйственной литературы и составили для колхозников рекомендательные списки по агротехнике.

М. ДОВГЯЛЛО.
заведующая Глядянской районной библиотекой.

По инициативе сельских комсомольцев

На комсомольском собрании вожак колхозной молодежи артели «Заря» Александра Теребенина говорила об электрификации.

—В ряде сел ярко горят лампочки Ильича. С электричеством радостнее жить, легче вести артельное хозяйство. Протянем провода и в наших колхозных улицах.

Комсомольцы горячо поддержали своего секретаря. На другой день колхозники узнали о начинании комсомольцев.

—Не отстают от других наши ребята, — говорили они. — Хорошая у нас молодежь.

Инициативу комсомольцев поддержал председатель колхоза Александр Ефимович Теребенин. Работу решили проводить во внеурочное время. В тот же день комсомольцы, окончив колхозную работу, с кирками, лопатами вышли на копку ям. Комсомольцы Аркадий и Иван Теребенины, Педагея Теребенина рубили столбы. Вскоре провода были протянуты от электростанции соседнего колхоза

На-днях лампочки Ильича осветили ленинский уголок, контору, квартиры колхозников.

Ко дню выборов электричество будет во всех избах колхозников.

В колхозе нет телефона. Комсомольцы решили протянуть телефонную линию от почтового отделения

ШАДРИНСКИЙ РАЙОН.

Коммунист—агитатор

Полевая площадь—окраина Кургана. Здесь проживают десятки избирателей. Партийная организация мясокомбината не забыла и о них. Сюда ежедневно приходят агитаторы.

Сегодня проводит беседу коммунист Василий Киселев—мастер стерилизационного отделения консервного цеха. Он подробно раз'ясняет собравшимся сообщение Госплана СССР об итогах выполнения плана первого года сталинской пятилетки

Показатели успешного восстановления и развития народного хозяйства страны говорят о непреборимой силе советского строя. Агитатор останавливается на истории своего предприятия:

— Мясокомбинат до революции — маленькая кустарная бойня. Ею владел известный мясопромышленник Сорокин, жестоко эксплоатировавший тяжелый труд рабочих. Беконная фабрика находилась в руках иностранцев. Датская фирма «Унион» вагонами вывозила курганский бекон. Великая Октябрьская социалистическая революция навсегда покончила с эксплоататорами. Хозяевами фабрик и заводов стали сами трудящиеся.

За годы советской власти неузнаваемо изменилось лицо мясокомбината. Многие трудоемкие процессы механизированы. В прошлом году проведена реконструкция консервного и жестяно-баночного цехов, что в несколько раз увеличило производственную мощность.

Вместе с комбинатом росли и люди. Потомственные работницы Прасковья Серкова, Ольга Симбирина, Екатерина Шкодских стали мастерами. Они с горечью вспоминают о днях рабского, подневольного труда на эксплоататоров. Их по праву называют ветеранами комбината.

План первого года послевоенной пятилетки коллективом нашего предприятия перевыполнен. Ежедневно с конвейера цехов Родина получает тысячи банок консервов, десятки тонн мяса и первосортных колбасных изделий.

В эти дни пищевики встали на стахановскую вахту в честь выборов в Верховный Совет РСФСР, взяв обязательство увеличить выпуск высококачественных продуктов питания, чтобы наш кандидат Матвей Васильевич Захаров был доволен работой своих избирателей.

В заключение агитатор призывает слушателей единодушно отдать свои голоса за кандидата сталинского блока коммунистов и беспартийных тов. Захарова, прошедшего славный жизненный путь от слесаря до генерала армии.

Василий Киселев — желанный гость в каждом доме. Он не только хороший агитатор, но и чуткий товарищ. Избирательница тов. Рубцова обратилась с просьбой попасть на врачебную комиссию. Тов. Киселев оказал ей помощь. Семьям военнослужащих он содействует в доставке топлива.

Председатель участковой избирательной комиссии тов. Дежурова говорит:

— На 7 избирательном участке лучшим агитатором является коммунист Киселев.

Высокая оценка. Тов. Киселев заслужил ее честным выполнением партийного поручения.

П. ПАРАМОНОВ.

Обеспеченная старость

Большой жизненный путь прошел Григорий Осипатрович Канюков. Он родился в 1841 году—106 лет назад в деревне Первая Мостовка, Шатровского района. Его жизнь — это живая история. Ему было 20 лет, когда в России отменили крепостное право. Он помнит 1881 год, когда народовольцы убили царя Александра II. Канюков был 63-летним стариком, когда началась русско-японская война. Ему памятны дни первой русской революции 1905 года. 76 лет минуло Григорию Осипатровичу, когда произошла Великая Октябрьская социалистическая революция

Вот что рассказывает он о себе:

—Отец мой был деревенским сапожником. Заедала нужда. Учиться не пришлось—в селе не было школы. Десяти лет пошел в работники. Батрачил на кулака Емельяна Мокина. Боронил копны, возил, водился с хозяйскими ребятишками. Мокин всегда ходил недовольный. Работники говорили: «Хозяин опять не на ту ногу встал — все ему не нравится». Ругань у Мокина сыпалась, как из лукошка зерно.

С 30 лет Григорий Осипатрович стал трудиться в хозяйстве отца.

В бесправии и нужде тянулась жизнь крестьянства при царизме. Один за другим сменялись серые дни, месяцы и годы. Но вот пришла родная советская власть. Все изменилось в корне. Началась новая жизнь. Не стало кулаков, не стало нужды. На смену деревянной сохе в село пришли тракторы. Хлеб стали убирать комбайнами. На широких колхозных полях им было где разгуляться.

В 1930 году Григорий Осипатрович вступил в сельхозартель «Прогресс». Здесь возил зерно, сено и дрова. Лошади, на которых он работал, всегда были в отличном состоянии. Затем несколько лет подряд зорко охранял посевы и амбары с зерном. В 1944 году Григорий Осипатрович почувствовал недомогание. 104-летнего колхозника направили в дом престарелых, что в шести километрах от Шатрово. Здесь он встретил заботливое отношение и хороший уход.

—При царе, бывало, так,—вспоминает Григорий Осипатрович,—если ты состарился, обессилел и не имеешь родственников, хоть ложись да помирай, или одевай суму и ступай по миру, пока не падешь дорогой. Другое дело теперь. О нас, престарелых, заботится советское правительство, большевистская партия, сам великий и любимый Сталин. В нашем доме престарелых живет 23 человека. Приготовляется вкусная пища. В подсобном хозяйстве 5 коров, 13 овец и много домашней птицы. В прошлом году было засеяно 16 гектаров различных культур.

Григорий Осипатрович бодр, хорошо слышит и видит. Он безошибочно определяет какая завтра будет погода. Не зря односельчане прозвали его «живым барометром». Всю свою жизнь Г. О. Канюков не курит табак и не пьет алкогольных напитков.

Старейший избиратель Шатровского района Григорий Осипатрович Канюков готовится к выборам.

—9 февраля,—говорит он,—я вместе со всеми избирателями Каргапольского округа проголосую за нашего кандидата Степана Андреевича Дерябина.

М. ПРИХОДЬКО.
ШАТРОВСКИЙ РАЙОН.

Как мы ведем агитацию за кандидата

Центром всей агитационно-массовой работы с избирателями у нас является агитпункт, организованный при Липниковском избирательном участке. Мы уже провели ряд лекций и докладов на темы: «Что дала советская власть трудящимся», «Наши выборы равные, прямые и тайные», «Сталинская Конституция — самая демократическая во всем мире». Здесь же мы проводим совещания и семинары агитаторов.

Мы не ограничиваемся работой на агитпунктах, а проводим беседы и в избах колхозников. У нас подобрано 25 агитаторов. В большинстве своем это примерные труженики колхоза, интеллигенция села. Например, Агафья Петровна Лепникова, лучшая доярка колхоза «1 Мая», учительница Екатерина Ивановна Фукалова и другие. За каждым агитатором закреплено определенное количество дворов. У каждого имеется план работы с указанием когда и где проводить беседы. Все наши избиратели ознакомлены с Положением о выборах.

Сейчас у нас настал самый важный период работы — агитация за кандидата. Каждый вечер наши агитаторы идут на квартиры колхозников, рассказывают своим слушателям жизненный путь одного из лучших сыновей нашего народа—Степана Андреевича Дерябина. Они уже побывали у подавляющего большинства избирателей, призывая их притти 9 февраля на избирательный участок и отдать свои голоса за достойного кандидата сталинского блока коммунистов и беспартийных Степана Андреевича Дерябина, который всю свою жизнь верно служит партии и народу.

Ф. ПЕЛЕВИН,
зав. Липниковским агитпунктом.
А. ПЕЛЕВИНА,
заведующая избой-читальней.

Агитпункт на замке

При Кабанском сельсовете (Батуринский район) был открыт агитпункт. С первых же дней он привлек массу избирателей, желающих послушать последние известия или беседу, ознакомиться с «Положением о выборах в Верховный Совет РСФСР».

Но агитпункт просуществовал недолго. Радио замолкло, на двери повесили замок. Избиратели лишены возможности получить ответ на интересующие их вопросы, узнать о последних событиях, быть в курсе жизни страны.

Близится день выборов. Когда же председатель сельсовета, он же заведующий агитпунктом тов. Шергин думает проводить раз'яснительную работу с избирателями?

П. РЮМИН.

* * *

Агитпункт с. Белозерка находится в читальном зале районной библиотеки. Оформлен он неплохо, но в помещении всегда холодно.

А руководители исполкома райсовета до сих пор не могут разрешить «проблему» его утепления.

П. ХУДЯКОВ.

Кино на избирательных участках

Городской отдел кинофикации организовал показ звуковых художественных и хроникально-документальных фильмов на избирательных участках Кургана. Дано 45 сеансов, которые просмотрело 11.760 избирателей.

Новостройки сталинской пятилетки

ХАРЬКОВ

На Харьковском тракторном заводе проводятся крупные восстановительные работы. Вступают в строй производственные корпуса вспомогательные помещения, жилые дома

В конце прошлого года восстановлена первая очередь механосборочного корпуса площадью в 33 тысячи квадратных метров. Здесь размещен моторный цех и главный конвейер сборки тракторов, монтируется ряд поточных линий цеха шасси.

Восстанавливается вторая очередь этого огромного корпуса. К 1 июня он должен быть полностью сдан в эксплоатацию. Возрождаются также центральная лаборатория, инструментальный и ремонтно-механический цехи.

Завод становится лучше, чем он был до войны. Все деревянные конструкции заменены металлическими. Панели стен частично уже облицованы метлахской плиткой. Цехи оснащаются новейшей техникой. В моторном цехе пущена новая автоматическая станочная линия, на которой обрабатывается головка блока мотора. Линия состоит из 14 станков и обслуживается двумя рабочими. Раньше на обработке этой детали было занято 18 человек.

БАКУ

В Баку строится радиозавод, который ежегодно будет выпускать несколько тысяч радиоприемников для населения. Сейчас идет кладка стен корпусов. Завод спроектирован так, что он будет вырабатывать все нужные части приемников, кроме ламп.

Вблизи предприятия намечено строительство рабочего поселка на 2 тысячи жителей.

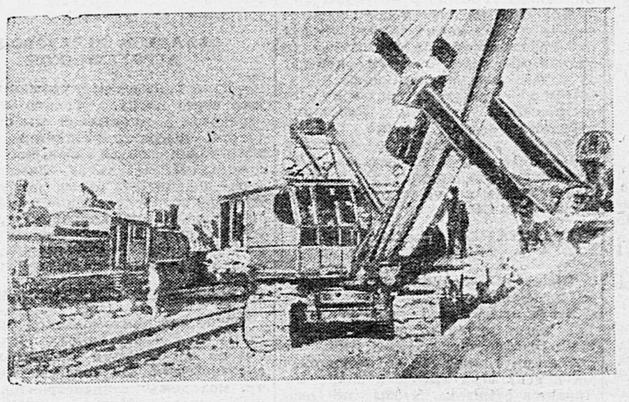

Ангрен—центр нового угольного района, созданного в Узбекистане за годы Отечественной войны. Здесь уже действует несколько шахт. Богатые залежи угля находятся близ поверхности. Для разработки их готовится мощный открытый разрез

Отводится река Ангрен, так как под ее руслом обнаружены угольные месторождения. Строятся цементный, кирпичный и другие заводы. Возникает новый город.

НА СНИМКЕ: работа экскаваторов в угольном разрезе.

Фото М. Пенсона. (Фотохроника ТАСС).

СТРОИТЕЛЬСТВО ТБИЛИССКОГО ПАРОВОЗОРЕМОНТНОГО ЗАВОДА

ТБИЛИСИ. В нескольких километрах от Тбилиси сооружается новый паровозоремонтный завод. Это одна из крупнейших новостроек послевоенной пятилетки в Грузии. 16 тысяч квадратных метров занимает главное здание завода—локомотивный комбинат, строительство которого заканчивается в этом году. Сейчас начат монтаж заготовительных цехов завода—кузнечного, литейного, модельного, парокотельного, электроподстанций.

СТАЛИНО

Закончены изыскания для строительства новой тепловой электростанции в Донбассе, предусмотренной пятилетним планом. Она будет одной из крупнейших в Сталинской области и по мощности почти равной Зуевской ГРЭС. На электростанции будут установлены турбины высокого давления, мощные паровые котлы и другое новейшее оборудование.

Под строительство станции отведена площадка на берегу реки Лугань, в Артемовском районе Сталинской области. Она будет сооружена на базе Мироновского водохранилища. Основным видом топлива для нее послужат низкосортные угли и угольный штыб.

Новая ГРЭС даст первый ток Донбассу в 1949 году.

СМОЛЕНСК

На территории разрушенного немцами Рославльского вагоноремонтного завода воздвигаются новые корпуса, на пущенном в конце прошлого года сборочном комбинате установлено новое оборудование. Вступил в строй и ряд других цехов. Началась закладка корпуса литейного цеха.

Коллектив завода решил к 9 февраля выполнить полторы месячных программы по выпуску вагонов. График твердо выдерживается. Электросварщица монтажного цеха Г. И. Еремеева, выдвинутая кандидатом в депутаты Верховного Совета РСФСР, выполнила уже полторы месячных нормы. Сотни слесарей и токарей ежедневно дают по полторы—две нормы. Завод вернул в строй в январе 100 вагонов.