На фронтах Отечественной войны

Бессмертный подвиг старшины Виктора Титоренко

В безлунную южную ночь десант моряков Азовской флотилии бесшумно высадился в тылу фашистских оккупантов. Подойдя к селению Ялты, моряки встретили численно превосходящий отряд противника. Завязался кровопролитный бой. Немцы, почувствовав свое превосходство, осмелели. Но наседали на десантников. На азовцев обрушился град пулеметного и минометного огня. Однако небольшая группа моряков не отходила ни на шаг.

Прильнув к ручному пулемету, старшина второй статьи Виктор Титоренко косил немцев, пытавшихся приблизиться к рубежу, занятому моряками. Первая атака гитлеровцев была отбита.

Вскоре фашисты снова кинулись на моряков. Огонь противника становился все простней. Но и на этот раз моряки-азовцы не дрогнули. В разгаре боя отважный пулеметчик был ранен в глаз, но и полуослепший, обливающийся кровью, Титоренко не оставил оружия. И вторая атака неприятеля захлебнулась. Много гитлеровцев полегло от метких очередей старшины.

Немцы не успокаивались. Подошли силы, они в третий раз с дикими выкриками кинулись на моряков, уверенные в легкой победе. Положение десантников становилось все более сложным. Осколком снаряда вторично тяжело ранило в живот пулеметчика Титоренко. Превозмогая нестерпимую боль, старшина продолжал вести огонь по врагу. Свыше 50 фашистов уничтожил русский моряк. Но силы его отряда были уже почти на пределе.

Бледный от потери крови, с выбитым глазом и с тяжелой раной в животе, уже не в силах двигаться, лежал у ручного пулемета Виктор Титоренко. Моряки хотели вынести с поля бой своего друга, но он наотрез отказался. Когда гитлеровцы были в нескольких шагах от выдвинувшегося вперед пулеметчика, Титоренко, собрав все силы, поднялся во весь рост и с горячими словами: «За Родину, за родного Сталина!»—бросил в кучу гитлеровцев одну за другой три гранаты. Еще десяток фашистов нашел себе могилу на советской земле.

Силы окончательно покинули ослабевшего Титоренко. Но когда к нему бросились немцы, чтобы лютой казнью казнить доблестного моряка, старшина схватил автомат, еще раз выстрелил в ненавистных врагов, а затем последней очередью покончил с собой.

Никогда не будет забыт светлый образ русского моряка — старшины второй статьи Виктора Титоренко, отдавшего жизнь за Родину.

Г. СОРОКИН.

Черноморский флот. (Спецкорр ТАСС).

Герой Советского Союза тов. Беляков на „Уралсельмаше"

В коллективе рабочих царило оживление. На завод прибыл Герой Советского Союза генерал-лейтенант авиации тов Беляков. Под высокими сводами обширного цеха собрались рабочие. Они горячо приветствовали славного сталинского сокола.

Тов. Беляков передал приветствие от имени летчиков дальнего действия.

— Город за горохом освобождает Красная Армия от гитлеровских мерзавцев,—сказал т. Беляков.—Ей помогает в этом весь тыл. Приближается XXVI годовщина великой Октябрьской социалистической революции. Мы все должны поднатужиться, чтобы встретить славную годовщину достойным образом. Работать надо по-сталинскии. Равняться всем вам надо на работников нашего завода Подовину, Нечаеву, Зебницкую и других, которые намного перекрывают нормы. А мы на фронте не подкачаем.

От имени коллектива рабочих завода слесарь стахановец т. Веремчиков приветствовал т. Беляков и в его лице всю сталинскую авиацию.

— Мы завоевали родную Красную Армию,—сказал он,—что будем работать с удвоенной энергией и дадим фронту все, что от нас требуется.

Выступивший на собрании секретарь парткома завода т. Собеленко сказал:

— Наш завод в шесть с половиной раз, по сравнению с довоенным уровнем, увеличил выпуск боевой продукции для фронта. Приказы Верховного Главнокомандующего Маршала Советского Союза товарища Сталина, героические победы Красной Армии воодушевляют нас на новые трудовые подвиги. Боевыми делами мы отвечим на победы фронта.

Передайте Красной Армии, тов. Беляков, что мы сплочены, как никогда, и преодолеем все трудности на нашем пути. Фронт получит все необходимое для окончательной победы.

Станок для изготовления деревянной подошвы

В артели „Леспром", Юргамышского района, изготовлен и пущен в производство четырехшпиндельный двухшпиндельный станок для изготовления деревянной подошвы. Производительность станка—150 пар подошв в смену. Большое участие в изготовлении и пуске станка приняли инженер-изобретатель т. Сорока.

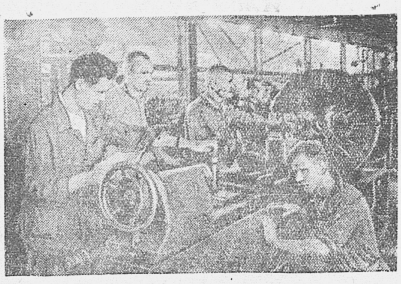

Помощь освобожденным от немецкой оккупации районам. Завод, где директором тов. Черский, посылает станки и инструменты для МТС освобожденных районов Смоленщины. На снимке: Бригада ремонтников за проверкой станков.

Фото С. Нордштейна — Фотохроника ТАСС.

Предоктябрьское соревнование на заводах и полях

На первом месте

Большая забота о судьбе урожая будущего года проявляется в Петуховском районе. Петуховцы в социалистическом соревновании районов области завоевали первенство на под'еме зяби. Они по-большевистски выполняют обязательство, взятое в предоктябрьском социалистическом соревновании—закончить выполнение плана взмета зяби к 1 ноября.

Передовые колхозы уже выполнили установленный план вспашки зяби и продолжают ее сверх плана. Так, например, колхозники сельхозартели имени Димитрова (председатель правления т. Афанасьев) успешно выполнили план и дали слово вспахать сверх плана 100 гектаров зяби. Успех дела в этом колхозе решили комсомольцы (секретарь комсомольской организации тов. Малков). Молодые патриоты, закладывая фундамент будущего высокого урожая, самоотверженно трудятся на полях, ежедневно, при любой погоде перевыполняя нормы. Комсомолец-тракторист т. Афанасьев в честь XXV годовщины ВЛКСМ вырабатывает ежедневно до полутора норм.

Успешно выполнили план под'ема зяби и колхозники сельскохозяйственной артели «Трудовой колос». Они также продолжают вспашку сверх плана. Близки к выполнению плана под'ема зяби колхозы «Бронепик», «Знамя Советов», «Искра Ленина» и другие.

Колхозники и трактористы, работающие на под'еме зяби, с удовлетворением встретили решение исполкома облсовета и обкома ВКП(б) об установлении сезонных норм выработки по вспашке зяби и о дополнительной оплате труда за перевыполнение установленных сезонных норм. По заданию райкома ВКП(б) агитаторы проводят беседы на эту тему во всех колхозах, контролируют выполнение установленных норм и следят, чтобы бригадиры и руководители колхозов правильно начисляли трудодни стахановцам.

В. ВИНКТОРОВ.

Слет молодых стахановцев

В Шадринске состоялся слет молодых стахановцев. На слете были подведены предварительные итоги социалистического соревнования имени XXV годовщины ВЛКСМ. Первое место по городу заняла бригада Дублирера, выполнившая план на 259 процентов. Этой бригаде присвоено звание фронтовой. Второй месяц она держит переходящее Красное Знамя.

В первых рядах соревнующихся идут комсомольско-молодежные бригады Ельшаевой, Лопаревой, Четыркина, Николаевой, мастера Винокурова. Хорошо работает молодежь фабрики имени Володарского, досрочно выполнившая свои обязательства о сдаче сверхплановой продукции в фонд Красной Армии.

Машинист комсомольско-молодежного паровоза Жебров в сентябре перевез сверх нормы более 3 тысяч тонн груза. Комсомольцы своими силами отремонтировали средним ремонтом один вагон и подготавливают к работе в зимних условиях два паровоза.

О своем опыте работы, на слете рассказали бригадиры комсомольско-молодежных бригад Дублирер, Ермолович, Ельшаева, Уварова, Гринберг, Багод и Головина. Слет принял обращение к молодежи Шадринска, призывающее давать фронту еще больше боевой продукции сверх плана.

А. БЕЛОНОСОВ.

Письмо на фронт

Наше комсомольское слово

Дорогие товарищи фронтовики! Радостно нам, комсомольцам и молодежи колхоза им. Пушкина, Шумихинского района, Курганской области, что так далеко, в далекой Карелии, вы, наши дорогие защитники и земляки, вспомнили о нас и прислали весточку.

В ответ на ваше письмо, которое мы прочитали в газете «Красный Курган», хочется рассказать вам, как мы, комсомольцы и молодежь ~~колхоза т.~~ Пушкина, отдаем помощь фронту разгромить ненавистного врага.

Прежде всего, мы рапортуем вам, что обязательство на участке в создании фонда имени 25-летия комсомола выполнили полностью.

А теперь расскажем вам, как мы помогаем фронту своим трудом на уборке урожая и сдаче хлеба государству.

Весь урожай с семенного участка в 10 гектаров, посеянного силами комсомольцев и молодежи весной 1943 года, скосили и обмолотили своими силами. Для быстрейшего выполнения плана хлебосдачи, мы организовали ночную молотьбу. За 7 дней обмолотили хлеб с 220 гектаров. Девушки-комсомолки Дуся Тарасова, Таня Вилалеева, Катя Лятунова, Наташа Мезенцева, Нина Стаханова без отрыва от основной работы в ночное время провеяли 650 центнеров зерна.

Работает молодежь нашего колхоза и на таком важнейшем участке, как вывозка хлеба. Здесь занято 14 человек. 3 октября мы организовали воскресник по сдаче хлеба государству. Звено в составе Нюры Егоровой, Виктора Лазовского, Ивана Малкина, Ивана Важенина вывезло на элеватор 72 центнера зерна, а Григорий Максеев и Павел Кучин вывезли в тот же день 18 центнеров картофеля.

Вам, боевые друзья, мы даем крепкое комсомольское слово—еще больше усилим борьбу за хлеб, повседневно оказывать помощь семьям защитников Родины.

До скорого свиданья, дорогие товарищи! Мы сделаем все, чтобы приблизить час нашей победы над врагом.

По поручению молодежи колхоза им Пушкина
Секретарь комсомольской организации Н. ЛЕТУНОВА

В ФОНД ИМЕНИ 25-летия ВЛКСМ

Вечером Нина Чистякова—секретарь комсомольской организации сельхозартели «Парижская Коммуна» договорилась с председателем колхоза о выделении одной лошади для сбора продуктов в фонд им. 25-летия комсомола. А на рассвете, пока люди еще не ушли в поле, запряженная в широкую телегу лошадь объезжала сельские дворы.

Так Нина Чистякова в продолжении двух дней собрала большое количество продуктов для фронтовиков и их семей. Собрано 12 центнеров картофеля, 70 килограммов овощей и 40 литров молока. Комбайнер-ка т. Федосеева внесла 60 кг. картофеля, 10 литров молока и 10 кг. овощей. Такое же вклад сделала и т. Чистякова, которая работает в школе учительницей.

С. МУХАМЕДЖАНОВА.

Сбор металлолома

Работники облпотребсоюза в III квартале успешно справились с выполнением плана сбора черного и цветного металлолома вместе с 209 тонн заготовлено 268 тонн, по черному—при плане 330 тонн собрано 853 тонны и отгружено 537 тонн. За перевыполнение плана представлена к награждению значками отличия на Главпоторгчермета 10 человек, в том числе председатели Глядянского, Далматовского и Петуховского райпотребсоюзов, директоры Мишинской и Щучанской заготскотбаз и несколько заготовителей. Большую помощь потребительской кооперации в сборе металла оказали комсомольские и пионерские организации на местах.

С. КИСЕЛЕВ

Подготовка к реализации третьей денежно-вещевой лотереи

Областное управление госгруп сберкасс позбинает в районах области уполномоченных по размещению билетов третьей денежно-вещевой лотереи. К этой работе также привлекаются комиссии содействия г. с. кредиту.

Билеты третьей денежно-вещевой лотереи уже разосланы по районам.

За рубежом

Военные действия в Италии

ЛОНДОН, 15 октября. (ТАСС). Как официально сообщается, в ночь на 13 октября американская 5 армия предприняла ожесточенные атаки позиций противника в районе р. Вольтурно. В результате этих операций создано несколько новых предмостных укреплений.

Через реку переправляются пехота, танки и артиллерия. Вдоль линии реки продолжаются ожесточенные бои.

К югу от реки Вольтурно войска союзников продолжают при поддержке флота непрерывно продвигаться вперед.

Действия авиации союзников

ЛОНДОН, 15 октября. (ТАСС). Как официально сообщается, американские тяжелые бомбардировщики совершили вчера налет на Центральную Германию.

Данные аэрофотосъемки, произведенные после налета английских бомбардировщиков на Ганновер 8 октября, показали, что в центральном районе города не осталось ни одного неповрежденного здания. Сильно пострадал также южный промышленный район.

Авиация союзников, базирующаяся в Северной Африке, атаковала узлы коммуникаций и аэродромы противника в Албании и Италии.

Англо-португальское соглашение об использовании английскими вооруженными силами Азорских островов

ЛОНДОН, 12 октября. (ТАСС). Как передает агентство Рейтер, премьер-министр Черчилль сообщил в палате общин о том, что между правительствами Англии и Португалии заключены соглашения, которыми Англия предоставляется возможность использовать Азорские острова для обеспечения защиты торгового судоходства в Атлантике, и Португалия получает английскую помощь в виде поставок материалов и снаряжения.

Черчилль заявил, что договор, касающийся использования Азорских островов, носит временный характер и ни в какой мере не наносит ущерба сохранению португальского суверенитета над португальской территорией. Все английские войска будут отведены с Азорских островов по окончании военных действий.

Ничто в договоре не наносит ущерба постоянному желанию португальского правительства продолжать политику нейтралитета.

Заявление Рузвельта об использовании баз на Азорских островах

ЛОНДОН, 13 октября. (ТАСС). Как передает агентство Рейтер, по заявлению Рузвельта, США и Англия заверили Португалию в том, что у них нет никаких замыслов, направленных против Азорских островов. Рузвельт указал, что США будут пользоваться базами на Азорских островах вместе с Англией. Президент добавил, что, в случае возникновения чрезвычайных обстоятельств, другие нации, ведущие войну против держав оси, смогут также пользоваться этими базами.

Американский фильм „Битва за Россию"

ВАШИНГТОН, 12 октября. (ТАСС). На днях состоялся просмотр фильма „Битва за Россию", поставленного специальным отделом военного министерства.

Фильм начинается заявлением Сталина. Показ генерала, маршала и адмирала Кенга о Красной Армии. Приводится заявление генерала Макартура о том, что борьба Красной Армии является „величайшим военным достижением всей истории". Диктор, читающий текст, указывает, что этот фильм отражает военные достижения народа, „который навсегда уничтожил миф о непобедимости нацистов". Фильм показывает ряд русских исторических побед. В него включены эпизоды из фильмов „Александр Невский" и „Петр Первый". „700 лет,—говорит диктор.—русский народ был вынужден сражаться и защищать свою землю против завоевателей". Объяснив провал неоднократных попыток завоевать Россию, фильм показывает богатства России и ее многонациональный состав. „Там живут люди всех рас, цветов кожи и верований, говорит диктор по-русски, на 100 различных языках, но все они гражданы одной страны",—говорит диктор.

Диктор указывает, что германская армия, нападая на СССР, столкнулась со страной, которая не покорилась, несмотря на то, что вражеская тень в первые месяцы войны нависла над Москвой. Гитлеровская „молниеносная война" захлебнулась.

В фильме отображены героизм, самопожертвование и необщие военные усилия советского народа в тылу, мужество и успехи партизан, зверства и вандализм гитлеровских варваров, оборона Ленинграда и Сталинграда. В заключение перечисляются имущество и новые победы Советского Союза, обширные освобожденные районы и огромные трофеи, взятые Красной Армией.

Фильм ставился под руководством режиссеров—поляковника Капра и поляковника Литвака. Музыка написана Тиомкиным, который использовал мелодии из пятой симфонии Шостаковича, советские песни („Полушко" и другие).

Заявление Черчилля о судьбе итальянского флота

ЛОНДОН, 12 октября. (ТАСС). Как передает агентство Рейтер, Черчилль, отвечая на вопрос в палате общин, сообщил сегодня, что основная часть итальянского флота, т. е. в общем более 100 военных кораблей всех категорий, находится в руках союзников.

Было бы не в интересах общественности,—заявил Черчилль,—заниматься в дальнейшем подробностью. Положение кораблей и команд продолжает оставаться предметом активного изучения. Корабли будут использованы с максимальной выгодой для объединенных наций.

Обострение продовольственных трудностей в гитлеровской Германии

ЖЕНЕВА, 14 октября. (ТАСС). Гитлеровская печать пытается, что расчеты на хороший урожай в Германии провалились. Опубликована речь одного из гитлеровских „газ'ейтеров" Гислера, который заявил: „Из двух наших крестьян, крестьянок и подрастающей деревенской молодежи можно видеть отпечаток почти сверхчеловеческого труда". Тем не менее, по признанию Гислера, „во многих местах окончание сельскохозяйственного года вызвало горькое разочарование". Гитлеровские газеты сообщают, что качество хлеба в Германии резко ухудшается и предупреждают, что в Германии будет ощущаться острый дефицит картофеля. Весь улов рыбы будет передаваться исключительно в города, подвергающиеся бомбардировкам, а снабжение других городов рыбой полностью прекратится.

Гитлеровский грабеж во Франции

ЛОНДОН, 15 октября. (ТАСС). Агентство АФИ сообщает, что по официальным данным „правительства Виши", Франция выплатила к 31 марта этого года на содержание оккупационных войск 234 миллиарда 100 миллионов франков.

Кроме того, Германия реквизировала до 1 апреля во Франции различные материальные ценности, в том числе продовольствия на общую сумму в 306 миллиардов 600 миллионов франков.

Англия не признает итальянского короля императором Абиссинии

ЛОНДОН, 12 октября. (ТАСС). Как передает агентство Рейтер, парламентский секретарь английского министерства иностранных дел Холл ответил отрицательно на заданный ему в палате общин вопрос о том, признает ли попрежнему английское правительство итальянского короля императором Абиссинии.

Извещение

19 октября в горпарткабинете состоится лекция на тему: **„Партизанская борьба в тылу у немцев"** Читает лектор т. в. ЛЕВИН.

После лекции демонстрируется документальный кинофильм **„Народные мстители"** Начало в 8 часов 30 минут вечера.

Билеты приобретать в горпарткабинете.

ГОРПАРТКАБИНЕТ.

Производственный план—в основу агитмассовой работы

Наша партия всегда уделяла и уделяет огромное внимание вопросам большевистской агитации. В условиях великой Отечественной войны Советского Союза правильно поставленная агитационно-массовая работа имеет исключительно важное значение.

Опыт передовых агитколлективов показывает, что успех агитационно-массовой работы обеспечивается, во-первых, непосредственной связью агитаторов с производственным процессом и их личным примером в труде, во-вторых, знанием процесса производства, в-третьих, умением агитаторов связать процесс производства с международным и внутренним положением страны и умением мобилизовать массы колхозников на выполнение производственных планов колхоза.

К сожалению, этого главного в агитационной работе не поняли отделы пропаганды и агитации Варгашинского и Половинского райкомов ВКП(б). Они почти ежемесячно пересматривают личный состав агитаторов, заносят в планы работы пункты о беседах, читках сообщений Советского Информбюро и отрывков из художественной литературы, о выпуске боевых листков, иногда в свои планы вставляют один—два пункта о трудовой дисциплине. Но дальше этого не идут. Самого главного — пункта о выполнении производственной программы—в этих планах нет. Неудивительно поэтому, что агитаторы не знают, как же идет выполнение производственного плана в колхозе, бригаде, комбайновом агрегате, как надо организовать успешный ход сельскохозяйственных работ. Их агитация зачастую беспредметна, отвлеченна.

Именно поэтому агитаторы Саломатовского, Строевского, Лихачевского агитколлективов, Варгашинского района, Воскресенского и Башкирского агитколлективов, Половинского района, не знают, сколько их колхозы должны убрать хлеба, как выполняется суточный график хлебосдачи, почему плохо работают тракторы и комбайны. Задачу своего агитатор видит здесь, в лучшем случае, в чтении газет, в выпуске боевых листков, в «чисто-просветительской» деятельности. А в результате, такая оторванность от производственной жизни привела к тому, что колхоз «Комбинат», Половинского района, за целую пятилетку не вывел государству ни одного центнера хлеба.

Другое дело, когда в основу плана агитмассовой работы положена организация выполнения производственного плана. В строгом соответствии с производственным планом строит свою работу передовой агитколлектив Спорновского сельсовета, Варгашинского района. В агитколлективе всего 16 агитаторов. Руководитель его—учительница тов. Черкасова по-деловому подходит к разрешению стоящих задач, умело сочетая агитмассовую работу с производственной жизнью колхоза.

Две трети плана работы этого агитколлектива посвящены производственным вопросам: организация труда, трудовая дисциплина, выполнение и перевыполнение нормы выработки и т. д. Основной упор сделан на показ личного примера в труде. Результаты такой работы не замедлили сказаться. Следуя личному примеру агитаторов и труде, и внимательно прислушиваясь к их беседам, все колхозники начали изо дня в день выполнять и перевыполнять нормы выработки. В колхозе имени Молотова колхозники т.т. Игнатьев и Терентьев на косовице простыми уборочными машинами выполняли нормы на 125—130 процентов. Звено Терентьевой на косьбе вручную ни разу не уходило с поля, не выполнив дневного задания, а звено Назаровой на скирдовании выполняло нормы на 150 процентов.

То же можно сказать и о колхозе «Большевик», где колхозник т. Колмогоров пахал быков вспахивает до полутора гектаров в день, выполняя норму на 200—250 процентов. Систематически перевыполняет норму, работая на своей корове, колхозница т. Максимова.

Большую помощь в работе этого агитколлектива оказывает секретарь первичной парторганизации т. Воробьев. Он лично проверяет работу агитаторов, подбирает им соответствующую литературу для бесед, организовал слушание радиопередач. В результате, все агитаторы всегда в курсе событий современного международного и внутреннего положения Советского Союза. Благодаря этому выросли такие замечательные агитаторы, как тт. Брагина — секретарь комсомольской организации, Стешенко — работница промкомбината, Шеврова—колхозница и др. У них слова не расходятся с делом. Колхоз успешно закончил уборку урожая и энергично выполняет план сдачи хлеба государству.

Пример этот говорит о том, что если в основу агитационно-массовой работы положена борьба за выполнение производственного плана колхоза, то успех будет обеспечен. Большую роль сыграло здесь также и то, что руководитель агитколлектива тов. Черкасова и секретарь парторганизации тов. Воробьев не с одной меркой подходили, а дифференцировали работу агитаторов. Перед агитаторами полеводческой бригады и комбайнового агрегата они по различному ставили производственные вопросы. В полеводческой бригаде, например, основной задачей ставили выполнение норм выработки каждым колхозником и высокое качество работы, а в комбайновом агрегате основное внимание уделяли техническому уходу и бесперебойной работе машин.

Тесное сочетание агитационно-массовой работы с борьбой за выполнение производственного плана подымает агитацию на уровень возросших требований, делает ее предметной, конкретной, действенной. Такая агитационно-массовая работа помогает колхозным массам итти в ногу с фронтом, обеспечивать победу героической Красной Армии, громящей врага и изгоняющей ненавистных гитлеровских захватчиков из пределов нашей Родины.

П. ГАЛЬДЯЕВ,
лектор обкома ВКП(б).

Ответственный редактор С. С. ГЛЕБОВ.

Кинотеатр „ПРОГРЕСС" 16 октября демонстрируется музыкальная комедия **„Антон Иванович сердится"**, созвонжурнал. Начало сеансов: 2, 4, 6, 8 и 10 часов вечера. Касса открыта с 1 часа дня.

Облстатуправлению требуются главный бухгалтер, бухгалтер, кассир, экономисты, статистики, учетчики, секретарь-машинистка и конюх С предложениями обращаться: Береговая, 18.

Курганский облпромстрахкассе срочно требуются главный бухгалтер, бухгалтер-ревизор, секретарь, инспектор по отработке Обращаться: ул. Максима Горького, 102.

Курганский ТЭЦ Южно-Уральской ж. д. требуются кочегары, шуровщики, слесари, электромонтеры, ученики кочегаров, слесарей и электромонтеров, а также и чернорабочие (мужчины и женщины).

АДРЕС РЕДАКЦИИ: Город Курган, ул. Куйбышева, 71. Телефоны: ответ. редактора—3-82, зам. редактора—0-77, отв. секретарь—0-79: отделы: партийно-комсомольской жизни и пропаганды марксизма-ленинизма—0,8, сельскохозяйственный, промышленно-транспортный—0,20, писем и рабселькоров—2-42, общий отдел и отдел об'явлений—3-43.

ОС02448. Курган, типография издательства «Красный Курган» Зак. 2692.