Сообщение

УПОЛНОМОЧЕННОГО ГОСПЛАНА СССР ПО КУРГАНСКОЙ ОБЛАСТИ ОБ ИТОГАХ ВЫПОЛНЕНИЯ ПЛАНА ВОССТАНОВЛЕНИЯ И РАЗВИТИЯ НАРОДНОГО ХОЗЯЙСТВА ОБЛАСТИ ЗА МАЙ 1947 ГОДА

Промышленность области в мае добилась новых успехов: выпуск валовой продукции по сравнению с маем прошлого года увеличился на 14,9 процента. План месяца выполнили и перевыполнили 97 предприятий государственной промышленности и 42 артели кооперативной промышленности.

Однако ряд предприятий и отраслей промышленности в мае работали неудовлетворительно, не выполнили установленного плана. Плохо работали предприятия областного подчинения: не выполнили плана 27 предприятий пищевой промышленности, 31 предприятие местной промышленности, 5 предприятий промышленности строительных материалов, 4 предприятия легкой промышленности.

Особенно плохо работали предприятия местной топливной промышленности: из 31 предприятия план выполнен только одним.

В результате отставания этих отраслей промышленности план мая в целом по промышленности области выполнен только на 92,9 процента. Показатели выполнения плана по отдельным предприятиям и отраслям промышленности следующие:

1. ПРОМЫШЛЕННОСТЬ:

(Валовая продукция в неизменных ценах 1926-1927 гг.)	Май 1947 года (в проц. к плану)	К маю прошлого года
Шумихинский шарикоподшипниковый завод	198,5	138,0
Курганский спиртзавод	189,7	60,7
Курганский мясокомбинат	158,0	39,1
Катайский насосокомпрессорный завод	115,0	73,4
Шадринская табачная фабрика	114,7	185,0
Курганский трест «Маслопром»	105,6	116,4
Завод деревообрабатывающих станков	100,8	164,3
Чумлякский завод противопожарного оборудования	100,6	131,6
Варгашинский завод противопожарного оборудования	100,0	82,5
Курганский завод «Дормашина»	96,4	87,4
Шадринский завод «Полиграфмаш» *)	95,7	65,5
Курганская трикотажная фабрика	91,3	131,6
Шадринский автоагрегатный завод	88,2	93,3
Курганский механический завод	82,4	159,9
Курганский завод «Уралсельмаш»	82,1	113,9
Трест «Кургантранлес»	74,7	83,1
Шадринский металлозавод	73,1	64,0
Петуховский завод железнодорожного оборудования	69,3	42,6
Пищевая промышленность		
Областная промышленность	161,5	59,1
Районная промышленность	64,8	74,3
Топливная промышленность		
Областная промышленность	43,8	72,7
Районная промышленность	41,7	77,9
Местная промышленность		
Областная промышленность	37,5	48,0
Районная промышленность	83,4	71,1
Легкая промышленность		
Областная промышленность	97,1	139,7
Промышленность строительных материалов		
Областная промышленность	75,0	206,3
Районная промышленность	62,5	76,9
Кооперативная промышленность		
Промкооперация	94,1	87,4
Кооперация инвалидов	69,3	62,5

2. ОСНОВНЫЕ ВИДЫ ПРОДУКЦИИ В НАТУРАЛЬНОМ ВЫРАЖЕНИИ

Курганский завод «Дормашина»		
Бензозаправщики	100,0	—
Катки кулачковые	127,8	—
Катки гладкие	100,0	—
Курганский завод деревообрабатывающих станков		
Деревообрабатывающие станки	104,5	—
Катайский насосокомпрессорный завод		
Компрессоры	121,4	200,0
Насосы центробежные	110,0	702,1
Шадринский завод «Полиграфмаш»		
Полиграфические машины	106,5	117,9
Токарные станки	100,0	—
Курганский механический завод		
Автосвечи	107,5	—
Сердечники	162,5	—
Завод «Уралсельмаш»		
Молотилки	72,3	143,7
Сортировки	95,2	173,5
Шадринский автоагрегатный завод		
Радиаторы	48,1	27,3
Карбюраторы	81,9	127,1
Заготовка деловой древесины		
Трест «Кургантранлес»	67,6	109,0
Облтоп	96,7	138,1
Кирпич		
Заводы облпромстроя	125,7	550,0
Известь		
Катайский известковый завод	100,1	66,7
Обувь кожаная		
Предприятия облегпрома	19,4	23,4
облместпрома	116,5	89,7
облпромсоюза	77,8	100,0
облкоопинсоюза	106,3	204,0
Обувь валяная		
Предприятия облместпрома	14,0	26,3
облпромсоюза	46,2	85,7
облкоопинсоюза	10,9	16,9
Трест «Маслопром»		
Масло	78,8	108,5
Сыр	61,7	101,4
Казеин	101,8	100,9

3. ЖЕЛЕЗНОДОРОЖНЫЙ ТРАНСПОРТ

Курганское отделение ЮУЖД		
Погрузка	105,4	—
Выгрузка	105,6	—

ПРИМЕЧАНИЕ: *) По заводу «Полиграфмаш» выполнение показано по товарной продукции.

УПОЛНОМОЧЕННЫЙ ГОСПЛАНА СССР ПО КУРГАНСКОЙ ОБЛАСТИ.

Зуборез экскаваторного цеха Уралмашзавода В. Т. Пономарев в первом году пятилетки выполнил семь годовых норм.

Знатный стахановец обслуживает одновременно пять зуборезных станков и добивается такой установки фрезы, чтобы она работала всеми витками и резанье шло плавно.

Для нарезки шестерен с большим числом зубьев тов. Пономарев применяет двухходовую червячную фрезу.

Вдвое увеличила производительность труда обработка шестерен «пакетами»: он ставит на станок сразу целую партию их—по 10—15 штук.

НА СНИМКЕ: В. Т. Пономарев.

Фото Ж. Берланда (Фотохроника ТАСС).

Важнейшие вопросы повседневной работы Советов

(IX СЕССИЯ ОБЛАСТНОГО СОВЕТА ДЕПУТАТОВ ТРУДЯЩИХСЯ)

Сессия областного Совета депутатов трудящихся обсудила важнейшие вопросы повседневной работы Советов: о мероприятиях по строительству и ремонту дорог и мостов в области, ходе мобилизации средств и заготовок животноводческой продукции.

По первому вопросу сессии доложил заместитель председателя исполкома областного Совета депутатов трудящихся—депутат тов. **Куликов.**

Выполнение задач, поставленных пятилетним планом и постановлением февральского Пленума ЦК ВКП(б) по дальнейшему росту посевных площадей, увеличению валовых сборов и росту товарооборота, вызывает увеличение и грузооборота почти в три раза. В 1946 году автопарк области возрос более чем на 600 автомашин, а во время хлебозаготовок в 1947 году в хозяйстве будет занято автомобилей почти в два раза больше, чем сейчас.

Учитывая, что значительное количество районов находится на большом расстоянии от железных дорог, значение дорог в нашей области особенно велико. Однако состояние их во многих районах плохое, особенно на важнейших трассах: Шумиха—Усть-Уйка, Курган—Глядянка—Зверинка, Варгаши—Мостовое, Петухово—Частоозерье, Шадринск—Ольховка.

Из-за плохих дорог хозяйство нашей области терпит огромные убытки от пережога горючего, преждевременного износа машин и, особенно, из-за затяжки проведения сельскохозяйственных работ, успешный ход которых зависит от своевременного подвоза горючего, запасных частей, вывозки хлеба на пристанционные государственные пункты.

Дорожные органы безответственно относятся к своим обязанностям, а райисполкомы строительство дорог считают второстепенным делом, закон о трудовом участии сельского населения в строительстве и ремонте дорог полностью не выполняется, плохо используются машины дорожных органов, трудовая дисциплина среди работников дорожно-линейной службы крайне низкая.

Потребовав ликвидации этих серьезных недостатков, докладчик подробно остановился на мероприятиях, выполнение которых гарантирует наведение порядка в дорожном хозяйстве. Среди них главное—постоянная забота о состоянии дорог и мостов со стороны райисполкомов, сельских Советов и дорожных органов, правильный подбор кадров дорожных работников, создание постоянных дорожных бригад под руководством опытных колхозников, закрепленных за определенным участком дорог, вовлечение в дорожное строительство общественности, использование холостых пробегов грузовых автомашин для подвозки строительных материалов и повышение качества дорожных работ.

По докладу развернулись оживленные прения.

Депутат облсовета тов. **Бажин** подверг резкой критике дорожные органы. Юргамышский доротдел имеет два трактора и грейдер, но эти машины бездействуют, их не ремонтируют. Областной дорожный отдел беспомощно взирает, как простаивают машины, и мер не принимает. Это длится уже два года.

Председатель Шадринского райисполкома тов. **Емельянов** отметил необходимость повышения ответственности дорожных работников за состояние дорог, а также привлечения организаций и предприятий, имеющих автотранспорт, к дорожному строительству.

Заведующий Шумихинским райдоротделом тов. **Федоров** указал на необходимость вести изыскательские работы, чтобы найти об'езды заболоченных мест, восстановить на Карачельской дороге мост через реку Миасс.

Председатель Каргапольского райисполкома тов. **Грязных** заверил сессию областного Совета, что район план дорожного строительства выполнит. За последнее время в районе создано 12 постоянных дорожных бригад. Во главе бригад—депутаты и члены исполкомов сельских Советов, за каждой бригадой закреплены постоянные участки дороги.

Всего в прениях выступило 13 человек, среди них заведующий облдоротделом тов. **Тушев**, уполномоченный Министерства заготовок по Курганской области тов. **Мишакин**, управляющий Союззаготтрансом тов. **Гимпель** и другие.

По второму вопросу сессия заслушала доклады заведующего областным финансовым отделом тов. **Козырева** и уполномоченного Министерства заготовок по Курганской области тов. **Мишакина.**

Освещая ход мобилизации средств по области, тов. Козырев указал на то, что задачи по восстановлению и развитию народного хозяйства, определенные на 1947 год, обязывают советские, финансовые и хозяйственные органы обеспечить выполнение планов мобилизации средств—по государственным доходам, налогам, страховым платежам и займу. Особое внимание должно быть обращено на выполнение государственных доходов, сумма которых против 1946 года возросла на 39,5 процента. Рост поступлений государственных доходов обусловлен расширением государственной и кооперативной торговли, увеличением выпуска товаров широкого потребления, развертыванием заготовок и реализации товаров кооперативными предприятиями.

Наша область имеет все возможности для выполнения плана по госдоходам. Однако, итоги первого квартала и ход выполнения плана второго квартала показывают, что обязательства по налогам с оборота выполняются неудовлетворительно. Курганский магазин Главособторга в первом квартале недодал в бюджет области свыше 7 миллионов рублей. Также неудовлетворительно работает он и во втором квартале. Многие предприятия треста «Маслопром» систематически задерживают внесение в бюджет причитающихся платежей по налогу с оборота. Большую недоимку по налогу с оборота допустили Заготскот, предприятия промысловой кооперации и треста «Главпитцепром».

Финансовые органы ряда районов плохо контролируют поступление налога с оборота, примиренчески относятся к антигосударственной практике отдельных руководителей, пытающихся преуменьшить начисления налога с оборота и не обеспечивающих своевременное поступление платежей государству.

Выполнение плана по налоговым платежам проходит крайне слабо. Есть районы, которые систематически не выполняют квартальных планов мобилизации средств (Батуринский, Курганский, Частоозерский).

Такое неудовлетворительное состояние об'ясняется тем, что финансовые органы этих районов работают плохо, а исполкомы райсоветов не контролируют их работу, не оказывают необходимой практической помощи. Сельские Советы и их бюджетно-финансовые комиссии стоят в стороне и не привлекают актив к финансовой работе.

В общей сумме недоимок значительное место занимает подоходный налог с колхозов, неуплата которого является следствием нарушения статьи 12 Устава сельскохозяйственной артели. Имеются случаи, когда правления колхозов расходуют средства, минуя Госбанк. В Курганском районе таким образом израсходовано 244 тысячи рублей. Руководители района относятся терпимо к подобным фактам и не принимают мер.

С большим политическим под'емом в нашей области размещен Второй Государственный Заем восстановления и развития народного хозяйства СССР. Однако, отдельные районы допустили отставание в работе по сбору наличных денег.

Успех по сбору денег в счет подписки в Шумихинском, Макушинском, Ольховском и Кировском районах показывает огромные возможности. Надо широко использовать этот опыт, распространить его на другие районы и закончить сбор средств по подписке в ближайшие дни.

Уполномоченный Министерства заготовок по Курганской области тов. Мишакин в своем докладе отметил, что советские организации, работники сельскохозяйственных и заготовительных органов, колхозы, совхозы и отдельные крестьянские хозяйства, выполняя решение февральского Пленума ЦК ВКП(б), взяли на себя обязательства выполнить государственный план заготовок продуктов животноводства к 30 годовщине Великой Октябрьской социалистической революции.

Многие районы, колхозы, совхозы, организации и крестьянские хозяйства добросовестно выполняют взятые на себя обязательства. Однако, в целом полугодовой план заготовок продуктов животноводства выполнен неудовлетворительно. Неудовлетворительно идут заготовки молока, яиц, шерсти и брынзы. Это об'ясняется тем, что со стороны райисполкомов нет достаточного руководства заготовками и контроля за работой заготовительных организаций. До сих пор не включены в работу по организации заготовок сельсоветы, депутаты и постоянно-действующие комиссии. В результате бесконтрольности во многих районах заготовительный аппарат работает неудовлетворительно, а аппарат Птицепрома во всех районах работает плохо.

Многие уполминзаги слабо руководят и контролируют работу агентов заготовительных организаций, не ставят с политической остротой вопросов заготовок продуктов животноводства. Агенты заготовительных организаций работают в одиночку, в отрыве от сельсоветов и колхозного актива, а также от передовых сдатчиков.

Районные отделы сельского хозяйства должны мобилизовать работников животноводства на проведение мероприятий по повышению продуктивности скота, что является главным в обеспечении выполнения государственных обязательств.

Для того, чтобы серьезно поправить дело с заготовками продуктов животноводства, необходимо повседневно вести среди сдатчиков массово-раз'яснительную работу, включить в это дело советский и колхозный актив.

Необходимо провести сплошную проверку выполнения врученных обязательств каждым сдатчиком. К лицам, злостно не выполняющим обязательств, применять решительные меры, предусмотренные законом. Решительно улучшить работу заготовительного аппарата, усилить контроль за его деятельностью со стороны райисполкомов.

В прениях по второму вопросу выступили 17 человек. Среди них, начальник областного управления сельского хозяйства тов. **Кальченко**, начальник областного управления гострудсберкасс тов. **Зайцев**, председатель Юргамышского райисполкома тов. **Кокин**, председатель Батуринского райисполкома тов. **Иванов**, депутаты областного Совета тт. **Лямин** и **Куликов.**

По всем вопросам сессия приняла решения, разработанные постоянно-действующими комиссиями при областном Совете депутатов трудящихся.

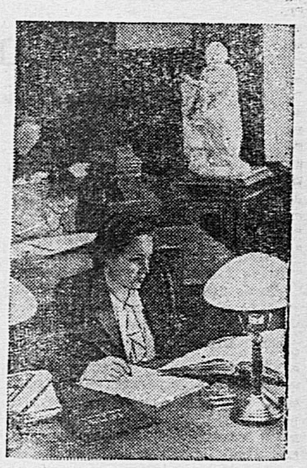

МОСКВА. Государственная ордена Ленина библиотека Союза ССР имени В. И. Ленина является самым большим в Советском Союзе и одним из величайших в мире книгохранилищ.

Более 11 миллионов книг, журналов и годовых комплектов газет на 150 языках народов всего мира имеется в этой библиотеке.

Ежегодно она выдает читателям свыше 5 миллионов томов.

НА СНИМКЕ: в читальном зале отдела рукописей. На переднем плане—правнучка великого русского полководца Кутузова—А. Н. Фарих-Толстая работает над подготовкой писем Кутузова к печати.

Фото Е. Умнова. (Фотохроника ТАСС).

Подсобные хозяйства детских домов

Большинство коллективов детских домов заложило прочную продовольственную базу на будущий год: закончены сев, посадка картофеля и овощей в подсобных хозяйствах.

Мощное хозяйство у Ново-Кочардыкского детского дома, Усть-Уйского района (директор тов. Сагадаев). Оно занимает 40 гектаров. Хорошие пашни и огороды у коллективов Марайского детского дома (Мостовской район), Даньковского и Чумлякского (Щучанский район).

Большую работу по садоводству провели воспитанники и преподаватели Шаламовского детского дома (Кировский район). Здесь еще в прошлом году заложен фруктово-ягодный сад. Нынешней весной посадки плодовых и декоративных деревьев возобновлены. Под руководством директора тов. Обухова воспитанники заложили опытные участки полевых и огородных культур, добиваясь на них высокого урожая.

Пятилетний юбилей

В 1942 году в Шадринске был открыт автомеханический техникум с дневным и вечерним отделениями.

Вначале не было учебных кабинетов, лабораторий. Коллектив преподавателей и студентов проделал огромную работу. Техникум к своему пятилетию оснащен всем необходимым. В кабинетах — ценные приборы и инструменты, в библиотеке 5809 томов различных книг. Наличие хорошо оборудованных слесарных мастерских позволяет успешно проводить учебно-производственную практику учащихся.

42 выпускника работают на заводах по своей специальности, скоро получат диплом об окончании техники-механики и технологи.

Группа студентов овладевает профессией литейщиков и металлургов.

М. РОМАНОВ.

Инфляция слова

(О ПЕЧАТИ В АМЕРИКЕ)

Еще во время войны, в 1944 году, нью-йоркским издательством «Альфред Кнопф» была выпущена книга Освальда Вилларда под названием «Газета на ущербе». Виллард, крупный американский журналист и издатель, дал в своей книге анализ газетного дела в современной Америке.

Газета «Нью-Йорк геральд трибюн» назвала тогда выводы Вилларда безотрадными. Эти выводы сводятся к следующему. Внушает тревогу «смертность» американских газет—их закрытие; журналистика перестала быть призванием—она превратилась в бизнес, дело; газеты, находящиеся под властью богачей, разумеется, не стремятся к коренным общественным переменам; наконец, самое трагическое: газета теперь не оказывает влияния на американского читателя. Слово уже перестало восприниматься американцами как «скрижаль завета». Наступил период «инфляции слова». Слишком много слов. Слишком много лжи. Слово, напечатанное в американской газете, все больше и больше обесценивается.

Виллард тогда писал, что потеря газетами своего авторитета и влияния стала разительной. «Читатель обращает все меньше внимания на мнения редакторов и на их советы по вопросам государственной жизни. Ярким примером этого являются президентские выборы 1936 и 1940 годов. В обоих случаях большая часть прессы выступала против переизбрания Рузвельта. В этой связи некоторые называли выборы 1936 года «голосованием против газет», «судным днем американской прессы».

Все эти пессимистические выводы Освальда Вилларда нам вспомнились в связи с появлением в американской печати еще более глубокого исследования американского «газетного царства». Совсем недавно отдел печати Чикагского университета издал доклад комиссии по вопросам массовой информации в Америке. Эта комиссия функционировала три года—с декабря 1943 года по декабрь 1946 года—и финансировалась издателем журналов «Тайм» и «Лайф» Генри Люс. Комиссию возглавлял ректор Чикагского университета Роберт Хетчинс. Его помощниками были — Захария Чэфи, профессор права в Гарвардском университете; Арчибальд Маклиш, бывший помощник государственного секретаря; Бирдсли Рамл, занимавший до конца прошлого года пост председателя правления Федерального резервного банка в Нью-Йорке; доктор Джордж Шустер, ректор Хантер колледжа в Нью-Йорке. Они дали в своем докладе еще более пессимистический анализ всех американских средств информации—газет, радио, кинофильмов, журналов и книг,—чем это сделал Освальд Виллард.

Доклад комиссии начинается с прямого предупреждения о том, что «монополистический контроль представляет угрозу свободе печати США...» Монополисты предоставляют возможность использовать прессу, радио, кинофильмы и журналы в качестве средств выражения своего мнения лишь незначительному меньшинству американского народа». По мнению комиссии Хетчинса, американские агентства массовой информации—это крупные деловые фирмы, «а их владельцы—крупные дельцы». Доклад комиссии приводит интересные цифры, характеризующие монопольный контроль в газетном мире Америки.

В начале двадцатого века в Америке издавалось две тысячи шестьсот ежедневных газет, а теперь только 1.750. Всю информацию для американских газет доставляют три крупнейших агентства—«Ассошиэйтед пресс», «Юнайтед пресс» и «Интернейшнл ньюс сервис». Эти три «кита» обслуживают почти все издания и фактически не только влияют, но и контролируют их.

Комиссия Хетчинса жалуется на то, что «даже передовые статьи стали массовой продукцией». Есть в Америке «Западное газетное об'единение». («Уэстерн ньюспэйпер юнион»). Им владеет Джон Перри. Об'единение снабжает заранее написанными передовыми статьями десять тысяч мелких американских еженедельных газет. Кроме этого, Перри обеспечивает три тысячи таких еженедельных газет стандартным материалом для четырех страниц и рассылает их отредактированными и уже подготовленными к печати.

Именно во всем этом комиссия Хетчинса видит главную причину обесценивания газетного слова, потери авторитета газет, «инфляции слова». Хетчинс пишет в предисловии к докладу, что «одним из крупнейших зол современной жизни является тот ужасающий поток слов, которым агентства массовой информации угрожают затопить граждан. Всякий, кому нечего сказать, может передать это с помощью средств массовой информации, если он имеет опытного агента прессы... или же имеет за собой активную и влиятельную группу».

Комиссия приходит к выводу, что в американской прессе можно распространять ложь в широких масштабах. Это иллюстрируется обзором американской прессы в период конференции Об'единенных Наций в Сан-Франциско. На конференции были дни, когда корреспондентам нечего было писать. Но они должны были все же посылать материал. Редакторы требовали от своих «спецкорров» драм и напряжения, острых столкновений на конференции. И корреспонденты их фабриковали, сидя в баре или в отеле. Люди, читавшие в те дни американские газеты, уже ждали неизбежного конфликта. В действительности же, вопреки предсказаниям американских газет, весь мир потом узнал, что на конференции было достигнуто соглашение об Уставе Об'единенных наций.

Хотя комиссия Хетчинса утверждает что американские газеты не всецело являются орудием их рекламодателей, тем не менее в докладе приводится характерный факт. В прошлом году сталелитейная компания «Юнайтед стэйтс стил корпорэйшн» поместила свои об'явления в 1.400 газетах, выходящих в небольших городах Америки, чтобы повлиять на читателей и заставить их выступить против предстоящей забастовки в сталелитейной промышленности. Эта операция была осуществлена через крупное рекламное агентство «Американ пресс Ассошиэйшн», которое разослало газетам об'явления и следующее письмо: «Вам представляется случай показать сталеварам, что может сделать для них сельская пресса. Не упускайте этой возможности и прокладывайте путь к расширению национальной рекламы».

Комиссия Хетчинса признает, что советская конституция предоставляет «право свободного высказывания в прессе широким слоям населения, не располагающим печатными машинами. Согласно статье 125 Конституции СССР, это право обеспечивается предоставлением трудящимся и их организациям типографий, запасов бумаги... средств связи и других материальных условий». Одновременно комиссия признает, что положение в американской прессе, которое она изучала в течение трех лет, «угрожает свободе печати». Так мягко называет она монополизацию всей американской прессы, превращение ее в орудие Уолл-стрита, в рупор банкиров, королей металла и угля, владык доллара и нефти.

Это признают не только сами американские журналисты, такие, как Виллард, но и те крупные общественные деятели, которые изучали в комиссии Хетчинса положение в американской прессе. Комиссия заканчивает свой доклад призывом к издателям самодисциплинироваться и, как они выражаются, — «самообуздаться». Комиссия Хетчинса полагает, что можно этим призывом умерить аппетиты и нравы американских газетных монополий! Но больше ничего комиссия не может предложить. Она и не видит выхода, не указывает путей для предотвращения дальнейшей инфляции слова на страницах американских газет.

О. КУРГАНОВ.