Через года, через века – помните...

70 лет назад началась Великая Отечественная война

ПОЭТИЧЕСКОЙ СТРОКОЙ

Смертельная схватка

Здесь неуместны
комплименты и цветы,
Лицом к лицу не пьют
на брудершафт.
Инстинкты зверя могут лишь
спасти,
А вместо рюмок – нож
и автомат.

* * *

Я встретил его
в рукопашном бою,
Когда немец зажал нашу роту.
И кровь развернулась в тугую
струю -
Мой штык вонзился в аорту.
И шмайсер с патроном ему
не помог,
Здоровый был рыжий детина.
В резне этой короток
жизненный срок -
Прикладом добил,
как дубиной.
В атаку штыком ходят раз
или два,
Кто скажет, что больше –
тот спятил.
Остаться в живых тут
не многим судьба,
Каких бы ты сил не потратил.
Сапёрной лопаткой, ножом
и штыком
Ты бьешь по врагу, не жалея.
А раны и шрамы в «награду»
потом
Останутся, коль уцелеешь.

* * *

В поту холодном просыпался
по ночам
В чужой крови по локоть –
жуткий сон.
«Обходят, суки», – матерясь,
кричал,
Как будто снова бой
со всех сторон.

Вечная память

Таких потерь не знала ни одна
страна.
Живые, свято помните о нас,
О тех, кого сгубила та война,
А жизнь – она дается
только раз.
Мы вечным сном лежим
в земле сырой,
Вы память всколыхните хоть
на миг.
Когда мы шли в последний
в жизни бой,
«За Родину!» – наш был
последний крик.
Разгромлен враг, но дорогой
ценой, –
Триумф Победы был для всей
страны.
А вы готовы жертвовать собой,
Когда нагрянет грозный
час войны?

Юрий ГУБАРЕВ,
г. Шадринск.

В ТЫЛУ КАК НА ФРОНТЕ

Приближали победу чем могли

О подростках, которым было тогда по 10-11 лет

В выходной день 22 июня 1941 года никто не ждал беды. А когда объявили, что началась война, многим казалось, что она будет недолгой – такой, как во время отражения нападения японцев у озера Хасан или военных действий с белофиннами. Все оказалось намного страшнее.

Мы, 10-11-летние дети, в то время помогали родителям по хозяйству: поливали огороды, ухаживали за скотом, заготавливали дрова и так далее. Все резко изменилось уже в конце июня, когда лучшие трактора, автомашины, лошадей вместе с молодыми мужчинами погрузили на поезд и под плач жен, детей, матерей отправили на фронт. Нам очень хотелось помочь солдатам побыстрее разбить фашистов. Но как это сделать? В школе сказали, чтобы мы помогали родителям и тем семьям, чьи отцы ушли воевать. Тогда стали организовываться звенья по оказанию такой помощи.

После прибытия первых эвакуированных стало понятно, что впереди нас ждут большие трудности, в том числе и с продовольствием, так как количество жителей увеличилось почти вдвое, а люди выращивали урожай только для своих семей. В январе 1942 года почти все запасы были съедены, началась жесткая экономия, даже картофельную кожуру стали копить для посадки весной.

Зима 1941-42 годов наступила рано, колхозы не успели убрать турнепс для корма скоту, и после учебы мы ходили убирать его и возить к ферме на быках. Девчонки доили коров, так как часть доярок заменила мужчин и стала работать на тракторах и лошадях, а мальчишки помогали готовить инвентарь к посевной. Кроме того, в каждом дворе была корова и приходилось вставать в 5 часов утра, чтобы помочь напоить ее, дать корм, убрать навоз.

Летом на прополке овощей надо было заработать участок для заготовки сена своей корове. Заготавливали дрова на зиму старики и дети, которым поиграть в лапту, городки или верхового удавалось только после 8-9 часов вечера, а в пять утра снова подъем...

Зимой убирали снег с железнодорожных путей, причем лишь за «спасибо», но были очень рады, что помогаем взрослым, а значит, и фронту. В то время школы обогревались печами, и детям самим приходилось пилить и колоть привезенные дрова. На ночь оставались дежурить по два человека – топили печи, а спали по очереди на партах.

Но спустя многие годы вспоминаются, в первую очередь, не трудности, а то, что удавалось сделать, и как радостно было от этого на душе. В 1942-м году все нарастили картофеля, овощей – и местные жители, и эвакуированные, не хватало только хлеба. С нетерпением ждали первого намолота, когда на обед в колхозе стали давать хлеб. За него и работали, не думая ни о какой другой благодарности.

Последнее испытание выпало на осень 1945 года, когда ранний снег засыпал скошенные валки. Нас, учеников 7-8 классов, развезли по деревням, чтобы мы помогли спасти урожай. Днем мы выдирали валки из-под снега и отвозили на быках в крытые соломой тока. Вечером «локомобиль» крутил молотилку. Парни бросали туда привезенное зерно, а девчонки крутили веялку, очищая обмолоченный хлеб. Затем ребята ссыпали его в мешки, отвозили на склад. Молотили при свете фонарей «летучая мышь», промокшую одежду сушили на «локомобиле». А когда около полуночи ложились спать, девчонки успевали еще спеть свою любимую песню:

Может, в Колпино, может,
в Рязани
Не ложилися девушки спать.
Много варежек теплых связали,
Чтоб на фронт их в подарок
послать.

А в 6 часов утра – подъем, завтрак – и снова в поле. И ведь никто не болел, хотя по снегу и грязи ходили целый день. Сейчас другие времена. Конечно, не хочется, чтобы молодые пережили то, что выпало на нашу долю. Но бывает очень больно, когда многие из них равнодушно проходят мимо чужой беды, ставят личное благополучие выше всего и ничего не хотят знать о прошлом своих отцов и дедов. Люди ведь сильны тогда, когда действуют заодно, помогают друг другу, не бросают в беде близких, сообща идут к общей цели.

Юрий ШКОДСКИХ.

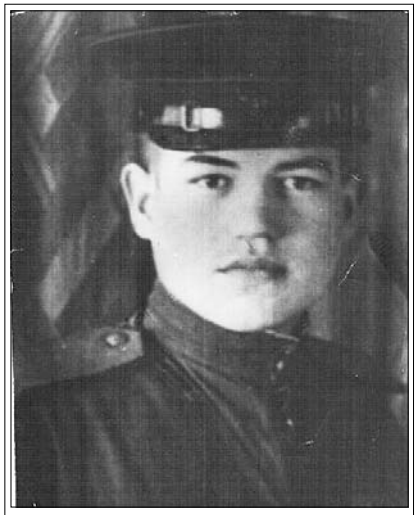

СВЯЗЬ ПОКОЛЕНИЙ

Мой героический дед

С уходом из этого мира очередного участника Великой Отечественной войны все тоньше становится нить, связывающая нас с героическим поколением победителей. Но забывать о их подвиге мы не имеем права. Совсем недавно, 12 мая, ушел из жизни мой дедушка, ветеран той жестокой и кровопролитной войны Сергей Васильевич Драчёв. Немало трудностей и испытаний пришлось ему пережить.

Его босоногое детство прошло в Могилевской области. Вероломное нападение фашистов он встретил 14-летним мальчишкой. В действующую армию его, естественно, не взяли, и решил тогда Сережа податься в партизаны и бить врага.

Дедушка часто воспоминал свою молодость, партизанский отряд, боевые будни. Он был гостем в Краснозвездинской средней школе, делился своими воспоминаниями. Рассказывал, что поначалу фашисты были не очень агрессивными. Их отношение к населению изменилось после того, как немецкая армия потерпела поражение в битве под Москвой. Тогда они начали зверествовать. Так, в деревне Трилесино Белыничского районе они в один день расстреляли 10 партизанских семей.

А все потому, что партизаны не отсиживались в лесах, а вели настоящие бои, пусть и местного значения. В 1942 году партизанский отряд, в котором находился дедушка, соединился с частями Красной Армии. Хотя и не вышел возрастом Сережа, но показал себя отличным бойцом, потому был зачислен на службу. Со своим соединением дошел до Берлина и даже расписался на Рейхстаге.

Домой после победных залпов Сергею Драчёву удалось попасть не сразу. Когда закончилась война, как раз подошел его возраст для призыва на военную службу, потому и задержался солдат в армии еще на пять лет.

За храбрость и воинские отличия рядовой Сергей Драчёв был награждён орденом Отечественной войны 2-й степени, медалями «За отвагу», «За взятие Кенигсберга», «За победу над Германией», «За взятие Берлина» и многими другими.

Вернувшись в родные места, стал налаживать быт, а вскоре брат позвал Сергея Васильевича осваивать целину. Так и оказался он в Зауралье. В то время набрал силу и приобрёл большую известность совхоз «Красная звезда». Здесь и обосновался Сергей Драчёв с семьей. Вместе с женой Марией Федоровной вырастили и воспитали достойными людьми трех сыновей и дочь. Они, в свою очередь, порадовали родителей восемью внуками и правнуками.

Все мы с горечью в сердце вспоминаем нашего любимого дедушку, которому так не просто пришлось в жизни. Но радуемся тому, что он успел рассказать нам о своей жизни, о военных годах, пережитых невзгодах.

Юлия ДРАЧЁВА.

ВМЕСТЕ КОВАЛИ ПОБЕДУ

Коллективный подвиг народа

22 июня 2011 года исполняется 70 лет с начала самой кровавой войны прошлого столетия. Под песню «Вставай, страна огромная, вставай на смертный бой!» все население Советского Союза, более ста наций и народностей встали на защиту своей родной земли. Ценой огромных потерь была достигнута Победа. Так, Белоруссия, оказавшаяся в самом пекле войны, потеряла каждого четвертого жителя, а республика Татарстан, на территории которой не было боевых действий, – 11,5% от всего довоенного населения.

Победа советского народа в Великой Отечественной войне не носит национальной окраски, но коллективный подвиг отдельных его народов заслуживает того, чтобы о нем говорили во всеуслышание.

Одним из первых принял бой в легендарной Брестской крепости и до конца защищал ее, командуя бойцами гарнизона, сын татарского народа, крещеный Петр Гаврилов. Символом героизма и мужества стали подвиги поэта Мусы Джалиля, генерала – татарина Дмитрия Карбышева. Совсем недавно стало известно, что подлинное имя Героя Советского Союза Александра Матросова – уроженца Башкирии – Шакирьян Мухаметзянов, он получил русское имя в детдоме в городе Мелехесе. Высокую оценку действиям татарских воинов дал маршал Р. Малиновский, который восхищался их непреклонным упорством, железной волей в бою. По количеству Героев Советского Союза (всего их 11603, из них татар – 1161), получивших это звание в годы войны, татары на четвертом месте после русских, украинцев, белорусов, а по процентному соотношению количества героев на весь народ – на первом.

По воспоминаниям Мажита Мусалимова и Шаукии Касимовой, 26 июня 1941 года жители села Терсюк (ныне Байрак) проводили на фронт несколько десятков мужчин во главе с председателем сельского совета Шайнуром Байдашевым. Все мобилизованные в составе 174-й Челябинской дивизии уже 4 июля вступили в бой с немецкими войсками. В сражениях за город Великие Луки Псковской области проявили массовый героизм, город несколько раз переходил из рук в руки.

В неравных боях в августе 1941 года 174-я дивизия попала в окружение, большинство бойцов погибли, остальные попали в плен и четыре года испытывали унижения в лагерях для военнопленных. Из 40 мужчин, ушедших на фронт в первые дни войны, вернулись только семь человек.

Любопытна судьба деда Камиля Ахатова – председателя правления Центра татаро-башкирской культуры «Дуслык». Уроженец Альменевского района Жамалетдин Хасанов в 1937 году был призван в ряды Красной Армии. Участвовал в боях с японцами на Дальнем Востоке, в финской кампании зимой 1940 года. Воевал в Великую Отечественную за баранкой автомобиля, транспортировал пушки, снаряды, артиллеристов. Воевал в Сталинграде, освобождал европейские города, штурмовал Берлин. В августе 1945 года судьба возвращает Ж.Хасанова на Дальний Восток, где он ставит точку в своей боевой биографии. Только в 1947 году, после 10 лет скитаний, солдат вернулся в родные края.

Все меньше и меньше свидетелей тех страшных дней. Увеличивается количество сел и деревень, где не осталось ни одного участника войны. В городе ветеранов боевых действий осталось чуть более двухсот человек, из них 4 татарина: Хайрулла Баликаев, Василий Барнашев, Салих Галимзянов, Галимжан Каримов. Здоровья, благополучия, долгих лет жизни вам, уважаемые победители!

Калый БАЙДАШЕВ,
председатель мусульманской религиозной общины г. Шадринска, член городской Общественной палаты.

ЭТО БЫЛО, БЫЛО

Три года на правах рабыни

По многим судьбам огненным смерчем прошлась Великая Отечественная война. Не миновала она и Раису Ивановну Левченко. Некоторое время она жила у сына в Канашах, на встречах со школьниками в местной библиотеке рассказывала о своей судьбе и первом дне войны.

Перед началом войны семья жила в белорусском городке Лунинце. Рая окончила начальную школу и была отправлена вместе с другими лучшими учениками на слёт в Брест.

– В Бресте для нас провели экскурсию по городу, мы посмотрели представления коллективов художественной самодеятельности, потом погуляли и отправились спать в гостиницу, – вспоминает Раиса Ивановна. – А ночью нас разбудили учителя. Всё гудело, рвалось, шумело – будто поднялся страшный ураган. Мы все очень напугались. Тогда мы и узнали, что началась война. Спешно всех стали отправлять домой, кого как придется. Я поехала на поезде. Когда бежала с вокзала домой, то видела, как уже после бомбёжки Киева фашистские самолёты летели через наш посёлок.

Помню, как люди бежали в магазины, чтобы купить хлеба, соли и других продуктов про запас. После обеда над Лунинцем появилось много самолётов и началась бомбёжка. Всех охватил ужас, население стало уходить в лес. Отец на лошади хотел увезти и нас, но не успел, пришли немцы.

Через несколько дней нам всетаки удалось выбраться из города и уйти к партизанам. Уже с ними мы небольшими группами передвигались к линии фронта.

Шли долго, в сторону реки Припяти. Остановки делали, чтобы перекусить и найти дорогу, ведь кругом были болота. В один из дней нас обнаружили немцы. Четыре дня провели в тюрьме, а потом вывели из камер (нас было человек пятьдесят), велели построиться. Меня и еще девятерых человек вывели из строя и велели сесть в сторонке. А дальше вспоминать страшно. Всех оставшихся немцы расстреляли и бульдозерами на наших глазах сгребли в яму. Никогда не забыть, как упали мои родненькие мама, брат, и сестрёнка. Не дай Бог никому видеть подобное. Мы плачем, а немцы стреляют вверх и хохочут.

Потом нас отвели на вокзал, посадили в эшелон и повезли в Германию.

В Германии я попала в лагерь «Австрийская республика». Здесь мне пришлось жить и работать три года. Труд был непосильный, кормили два раза в день, давая какую-то бурду и сто граммов хлеба. Спали в бараках на двухъярусных кроватях-досках, подложив под голову свою одежду.

Однажды смотрим – не стало охраны. Оказывается, закончилась война, но нам об этом никто не сообщил. Мы пошли пешком в сторону своей Родины. Дошли до польской границы, тут нас встретили советские войска, накормили и вывезли в СССР.

Когда Раиса Ивановна добралась до своего родного места, там ничего не было кроме остатков печных труб. Потом жизнь наладилась, вернулся с войны отец, начал отстраиваться город. Раиса вышла замуж, родила шестерых детей, но ни первый день войны, ни годы, проведенные в лагере, не стираются из памяти.

Воспоминания записала историк-краевед Ия ВЕРЕТНОВА, с. Канаши.

ПО ПРАВУ ПАМЯТИ

С партийным билетом в кармане

Как бы мы сегодня ни относились к коммунистической партии, нельзя сбрасывать со счетов, вычеркивать из истории страны вклад коммунистов и комсомольцев в одержанную нашим народом победу в Великой Отечественной войне. Большинство из 26114 шадринцев, ушедших на фронт, были коммунистами и комсомольцами. 12925 погибли на поле брани, лишь на 5200 бойцов пришли в родные края похоронки. Без вести пропали 6365 человек, вообще не известна судьба 1360 шадринцев.

Уже 23 июня горком партии организовал митинг трудящихся Шадринска, в котором приняли участие 8 тысяч человек. От большой группы добровольцев, отправлявшихся на фронт, выступил студент истфака ШГУИ Степан Тарабукин.

Через несколько дней после начала войны в военкомат было подано 1500 заявлений от трудящихся города и района с просьбой отправить на фронт. Первыми записались комсомольцы Дымшаков, Терехин, Юношева, Стадхуина, Спицын и другие.

2 июля 1941 г. в действующую армию было отправлено 100 коммунистов, в их числе П. Лихачев, М. Харин, Г. Павлов. Ушли на фронт многие члены городского актива: секретарь парторганизации электростанции А. Волков, директор учительского института П. Малков, директор спиртово-дочного завода П. Саунин.

К осени в Шадринске прошло восемь партийно-комсомольских мобилизаций, по которым отправились на фронт 358 коммунистов, более тысячи комсомольцев. Еще в июле 1941 г. в городе началось формирование народного ополчения. В него записалось 850 человек, из них 500 женщин. Было создано 8 сандружин, в которых обучалось 288 девушек. На базе народного ополчения в сентябре 1941 г. появился батальон всеобуча. Здесь шла подготовка шоферов, снайперов, минометчиков, телеграфистов и других военных специалистов.

В первые недели войны были обсуждены вопросы практической перестройки всей работы на военный лад. Вся деятельность организаций города была направлена на перестройку экономики, на ускорение выпуска военной продукции. Приходилось затрачивать много сил, проявлять находчивость и сообразительность, чтобы лучше разместить прибывшие эвакуируемые предприятия.

Ценою больших усилий в период с сентября по декабрь 1941 г. вступили в строй автоагрегатный, телефонный заводы, Полиграфмаш, металлозавод, швейная фабрика им. Володарского, табачная фабрика. 4250 юношей и девушек по-фронтовому, прямо у станков, учились овладевать новыми специальностями.

Фронт требовал все больше и больше военной продукции. А для увеличения ее выпуска необходимо было увеличить энергетические мощности города. Был организован срочный монтаж котла для пуска турбогенератора мощностью 5 тыс. квт. В результате этого мощность теплоэлектростанции к сентябрю 1942 г. возросла более чем в шесть раз.

В городе широко развернулось патриотическое движение производственных коллективов, борющихся за право называться фронтовыми бригадами. Более 200 комсомольско-молодежных бригад трудилось на заводах и фабриках Шадринска. Они объединяли 1352 юношей и девушек. Примеров трудового героизма было очень много, недаром работающих в них комсомольцев называли гвардейцами тыла. Лучшими в городе были фронтовые бригады Я. Ломоносова, Е. Царьковой (Полиграфмаш), В. Карпова, Т. Ельшаевой (автоагрегатный завод) и другие. Их трудовая доблесть навсегда вошла в летопись Великой Отечественной войны.

Шадринская партийная организация принимала активное участие в формировании и отправке на фронт воинских соединений и частей. Так, уже в первые месяцы войны в г. Шадринске были сформированы 508-й стрелковый полк, 174-я и 367-я стрелковые дивизии. Немало шадринцев ушло на фронт с этими частями. В 508-м полку сражался мой брат Иван Григорьевич Пушкарев, который с войны не вернулся.

Выполняли свой долг шадринцы, защищавшие Родину с оружием в руках, выполнили его и оставшиеся в тылу. Свыше пяти тысяч моих земляков за самоотверженный труд награждены государственными наградами. Боевые и трудовые подвиги шадринцев навсегда вписаны в героическую летопись нашего города.

Николай ПУШКАРЕВ,
ветеран великой Отечественной войны.