Здесь разводят племенной скот

Молочно-товарная ферма колхоза «1 мая», Больше-Чаусовского сельсовета, Курганского района, является племенной и по праву занимает передовое место среди ферм нашей области.

Здесь разводится высокопродуктивный крупный рогатый скот породы шортгорн (молочного направления). Каждая фуражная корова дает ежегодно до 2000 литров молока. Полностью ликвидирован падеж скота. Приплод сохраняется на 100 процентов и дает высокие привесы.

На ферме работают 14 мастеров социалистического животноводства: заведующий фермой А. Михалев, доярки П. Чегаева, О. Будилова, Л. Ширяева, А. Костромина, телятницы Ф. Тяпкова, Т. Екимова, М. Беличева и другие.

О том, как работники молочно-товарной фермы колхоза «1 мая» достигли успехов в развитии общественного животноводства, рассказывает публикуемая нами статья старшего зоотехника областного земельного отдела тов. Игошиной.

«СЕКРЕТ» ВЫСОКИХ УДОЕВ

Ферма славится высокими удоями. Каждая доярка ежегодно перевыполняет установленные ей задания. Как это достигается? В чем «секрет» высоких удоев?

Метод работы прост и доступен всем дояркам. За каждой дояркой фермы колхоза «1 мая» закреплено от 10 до 12 коров. Они подобраны по удою, живому весу, равномерности отелов.

— Встают доярки рано,—говорит тов. Чегаева,—к 4 часам утра все на ферме. Каждая обходит свою группу и проверяет самочувствие коров. Затем начинается подготовка к дойке: очистим корове бока, брюхо и задние ноги от приставших соломинок, вымоем вымя теплой водой из специального ведра, и, если вымя сильно загрязнено, моем его тряпочкой, протираем вымя досуха, а у первотелков и тугодойных коров дополнительно массируем. Делать массаж нетрудно. Захватишь две правых доли вымени в обе руки, неторопливо погладишь вверх-вниз, затем то же проделаешь с другой половиной, слегка пожмешь соски кулаком и, когда молоко спустится, начинаешь доить.

Доим почти всех коров кулаком, так как соски у них хорошие, длинные. На дойку тратим не более полутора часов. Сначала доим коров новотельных, а затем коров в запуске, но в строгом порядке, соблюдая очередь по кличкам. После дойки вымя у коров протираем.

За чистотой посуды следит дежурная доярка. Она моет посуду горячей водой, часто щелоком, затем прополаскивает холодной водой и сушит.

В 6 часов 30 минут утра мы коров поим и задаем грубые корма.

С 9 до 10 часов утра — перерыв. Всяк свои дела делает.

Затем—вторая дойка в таком же порядке и с теми же правилами, что и утром.

С 11 часов 30 минут до 2 часов дня скот на прогулке. В это же время задаем корма: грубые и силос. Силос задаем свежий. Его коровы любят, каждая поедает до 5 тонн в год. Если есть концентраты (чаще это бывает хлопковый жмых), то их даем дроблеными, распаренными.

В 2 часа дня—перерыв. Отдыхаем. А с 4 часов вечера начинается третья дойка коров.

В 5 часов вечера задаем грубые корма и вторую порцию силоса.

В 6 часов—поение коров. Правда, в основном поение производится из автопоилок, и коровы пьют, когда хотят. Но иногда ветродвигатель не работает, и две пары рабочих волов не успевают накачать воду во все дворы. Тогда отдельные группы коров (по 10—12 голов) приходится поить на реке.

В 10 часов вечера мы снова, на четвертой дойке. Надо сказать, что четырехкратная дойка себя полностью оправдала. Удои увеличились на 20—25 процентов.

К 11 часам вечера мы раздаем на ночь грубые корма, которых корове положено с'есть за сутки до 16 килограммов.

Затем на ферме остаются только сторожа. Они следят за состоянием скота, убирают навоз из-под ног, поправляют подстилку.

Так проходит зима. А летом скот на пастбище круглые сутки. Только утром и вечером доим его на ферме. Пастухи Варвара Унесихина и Наталья Данилина—люди опытные, они знают, когда напоить, накормить скот. Пастухи успешно справляются со своими обязанностями. Недаром они мастера социалистического животноводства!

ОТЕЛ КОРОВ—В НАДЕЖНЫХ РУКАХ

Анна Никитишна Костромина работает дояркой в родильном помещении. За год через руки Костроминой проходит 120—135 отелов. Анна Никитишна рассказывает:

— Для каждой вновь приходящей на роды коровы я тщательно подготовляю стойло (а их всего 18): побелю стенки, вымою щелоком пол и жижепроток, протру все насухо и устелю обильно подстилкой.

Живет корова в родилке дней 10—15 до отела и почти столько же после отела. Кормлю корову хорошим сеном. Воду даю теплую. При появлении первых признаков отела обмываю корову и тут уж от нее не отхожу.

Отелится корова, теленка приму в чистую простынку из мешковины. Если у теленка пуповина сама не оторвется, остригу ножницами, смажу иодом или раствором марганцовки и передам теленка в профилакторий. Делаю все быстро, но без лишней суеты. Слежу, чтоб у коровы послед отделился, уберу его. Зад у коровы подмою, протру насухо, сменю подстилку. Через час после того, как корова отдохнет, напою ее. Воды даю ведро-полтора, не больше. Задам хорошего сена, а часа через два подою; молозиво сразу же отдаю в профилакторий для кормления теленка.

Новостельную корову дою по 4—5 раз в сутки, а первотелков и таких коров, как «Зигота», «Жучка», «Ликвидация» и «Ландуха»—по 6 раз, так как первотелков раздаивать надо, а у высокоудойных коров вымя напрягается и недолго до мастита.

Чтобы корова не отвыкала от режима, весь уход за ней и кормление стараюсь проводить в те же часы, что и в скотном дворе, по тому же распорядку. Конечно, при этом учитываю время отела и состояние коровы, стараюсь, чтобы все строго соответствовало кормлению телят в профилактории.

ПАДЕЖ ТЕЛЯТ ПРЕКРАЩЕН

Вот уже два года колхоз «1 мая» не терпит убытков от падежа телят. Борьбу за получение и сохранение телят ведут все. Доярки заботятся о них, когда они еще находятся в утробе матери.

Когда теленок родится, он в простынке попадает в профилакторий. Там работает опытная телятница, участник Всесоюзной сельскохозяйственной выставки, награжденная малой серебряной медалью, мастер социалистического животноводства Федосья Гавриловна Тяпкова. Она окружает теленка вниманием и заботится о нем в течение первых 15—20 дней его жизни.

Профилакторий—небольшая часть телятника. Это—чистое, сухое, светлое и теплое помещение. В нем 13 переносных клеток.

Для приема новорожденного Федосья Гавриловна всегда имеет заранее подготовленную отдельную чистую клетку с обильным количеством подстилки. Очистив нос и рот теленка от слизи, протерев его досуха, она дает ему отдохнуть, а через два-два с половиной часа теленок получает первое материнское молоко-молозиво.

В день рождения теленка взвешивают, записывают в журнал выращивания молодняка и в соответствии с живым весом устанавливают норму выпойки.

Обильное (примерно по 6—8 литров в сутки) поение теленка молозивом в первые дни жизни прежде всего обеспечивает высокие привесы. Теленок быстро крепнет и приобретает устойчивость против желудочно-кишечных заболеваний. Поэтому тов. Тяпкова старается, чтобы за период пребывания теленка в профилактории, он как можно больше выпил материнского молока, и поит его по 4—5 раз в сутки в определенное время небольшими порциями в 1,5—2 литра.

Иногда более слабому теленку, примерно через час после рождения, Федосья Гавриловна выпоит ложку (граммов 20) рыбьего жира для укрепления желудка, устойчивости против заболеваний и развития аппетита, и при возможности повторяет дачи рыбьего жира в течение первых 5 дней. А когда рыбьего жира бывает вдоволь, она дает его каждому новорожденному независимо от его состояния. Это повышает привесы. Для всех телят в колхозе готовят ацидофильную простоквашу и с первых же дней приучают теленка к ней, давая по стакану за час перед каждой дачей молока. Ацидофильная простокваша укрепляет желудок теленка, хороша при поносах, развивает у теленка аппетит, чем обеспечивает высокие привесы. Так, телята «Знаменитая», «Ветерок», «Сотенка» и другие с первых дней пили по 1—1,5 литра простокваши в раз, вместо молока, и привесы были у «Знаменитой» по 1.545 граммов, а «Ветерок» в первые 15 дней прибывал по 1.200 граммов.

Любовь к делу, знание своей профессии позволили тов. Тяпковой добиться отличных результатов. В минувшем году, например, она сохранила всех 111 телят, а среднесуточный привес их в полтора с лишним раза превышает плановый (по 945 граммов в сутки на теленка).

Случится, у теленка желудок расстроится, тов. Тяпкова пять часов теленку ничего есть не дает, а в это время приготовит настойку из двух яиц и 50 граммов сахарной пудры. Часа через два поит примерно поллитром кипяченой воды, а часа через три после прекращения поноса начинает снова давать по 250—500 граммов молока. Чаще всего при поносах она поит телят чаем с содой. Чай бывает средней густоты и дают его от литра и больше. А еще хорошо давать льняной отвар. Приготовляется он так. Граммов 250 льняного семени заливают водой и кипятят до тех пор, пока семя осядет на дно и отвар станет светлым. Отвар сливают, охлаждают до 36—38 градусов и выпаивают до литра через дачу молока до тех пор, пока теленок в норму придет. А выварки льняного семени поедает корова.

Когда теленку исполнится 15—20 дней, он хорошо пьет молоко, здоров. Его взвешивают и передают по акту новой телятнице в общий телятник, где он находится до 6-месячного возраста. Там телята живут в группах по 25 голов в каждой. В группах же телята, одинаковые по возрасту, весу и привесу, живут в отдельных «стойлицах». Там телятница всегда поддерживает чистоту: не реже 2—3 раз в день убирает навоз, меняет подстилку. В телятнике всегда тепло, сухо, светло. Температура 10—12 градусов.

В хорошую погоду телята с двухмесячного возраста выпускаются на 20—30 минут на прогулку, летом—целые дни на пастбище.

Как только теленок принят из профилактория, его поят по 4 раза, и он живет отдельно в переносной клетке. Дней через пять его постепенно переводят с материнского на общее молоко, затем с молока на обрат. Молочный период составляет 6 месяцев, причем цельномолочный 2 месяца. По схеме на каждого теленка приходится 400 литров цельного молока и до 800 литров обрата. В зависимости от живого веса и привеса норма увеличивается. С 20-го дня теленка приучают к сену. В телятник возят лучшее сено первых укосов, мелкое. Начинают с горсточки, а в двухмесячном возрасте дают до 1—1,5 килограмма. Для минеральной подкормки употребляют поваренную соль, которую либо добавляют в пойло, либо телята лижут комковую.

По истечении 6 месяцев телята переходят к скотнику, который обязан поить и кормить их, следить за состоянием здоровья, содержать в чистоте, выпускать на прогулку, а телок случного возраста случать. За скотником закрепляется 30—35 голов. Ежемесячно ему за каждого теленка начисляют 0,9—1 трудодень за уход и содержание и за слученную телку — дополнительно 1,5 трудодня.

РЕЗУЛЬТАТЫ САМООТВЕРЖЕННОГО ТРУДА

Если в 1936 году, когда ферма стала племенной, в ней насчитывалось только 9 голов (или 3,7 процента) породного шортгорнского скота; а в основном скот был мелкий, беспородный, то теперь стадо фермы полностью метизировано и скота с первой генерации до чистопородной 82,8 процента, а остальные улучшенные. В стаде имеется 9 чистопородных шортгорнов (3 быка-производителя, 2 коровы и 4 головы молодняка), 61 голова третьей и четвертой генерации, а остальные метисы первой и второй генерации. Большой процент породного скота выращен на ферме из приплода от местных беспородных коров и чистопородных быков «Комета» и «Огонь».

Растет и продуктивность. Если в 1936 году удой на фуражную корову составлял всего лишь 1239 литров, то теперь он доходит до 2.000 литров на фуражную корову. Более 20 коров дают ежегодно от двух до трех тысяч литров молока каждая.

Живой вес телят при рождении был всего 22—24 килограмма, а привесы едва достигали 400 граммов. Теперь телята рождаются крупными, весом в 30-35 и выше килограммов, а привесы их составляют от 600-800 до 1500 граммов.

Колхозное животноводство дает большие доходы. В 1939 году от животноводства получено доходов 108.923 рубля, или 61,4 процента, а в 1944 году этот доход составил 583.290 рублей, или 80,6 процента от суммы всех доходов колхоза.

Почти все работники ферм получают за свой труд, за перевыполнение плановых заданий в дополнительную оплату молоко, мясо и другие продукты. Вот один пример: в 1944 году доярка Ольга Дмитриевна Будилова получила на заработанные трудодни, помимо зерна, картофеля, овощей, соломы, денег, в счет дополнительной оплаты за перевыполнение плана надоя молока 10 центнеров 40 литров молока.

Надо сказать, что наряду с разведением молочного животноводства в колхозе с успехом разводятся овцы, свиньи, птица, есть и пчелопасека. Колхоз создал конеферму, где 11 конематок специально выделены для расплода конепоголовья. На ферму поставлен чистопородный русский рысак, жеребец «Антракт». Овцы метизируются «прекосом». Свиньи все чистопородные.

Достижения колхоза «1 мая»—результат упорного самоотверженного труда, умелой и правильной организации работы на фермах. Этот опыт должен быть перенят всеми колхозами, и тогда общественное животноводство нашей области поднимется на более высокую ступень.

Р. ИГОШИНА
старший зоотехник областного земельного отдела

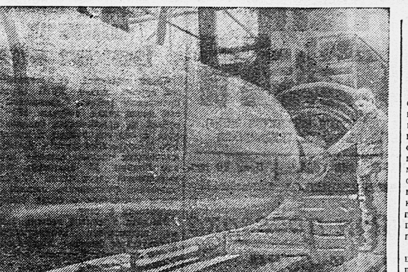

В цехах Уралмашзавода идет горячая работа по изготовлению оборудования для восстанавливаемой промышленности освобожденных районов страны.

НА СНИМКЕ: обработка вала ротора для Сталиногорской ГРЭС.

Фото Ж. Берланда (Фотохроника ТАСС).

РАЦИОНАЛИЗАТОРЫ ОДНОГО ЗАВОДА

Рационализаторы и изобретатели завода, где парторгом ЦК ВКП(б) тов. Парасон, внедрили в производство ряд ценных предложений. Ростом выпуска боевой продукции завод в большой степени обязан рационализации. Основные задачи — выпрямление производственного потока, конвейеризация, упрощение оснастки сложных автоматов—успешно разрешаются коллективом рационализаторов завода.

Внедренные рационализаторские предложения высвободили 134 рабочих, дали возможность сэкономить 72 тонны черного металла, 2 тонны цветного металла, 400 тонн угля, 3 тонны растительного масла, 5 тонн мыла, 10 тонн эмалевой краски, 2700 кубометров дров и разного другого материала (керосина, ремней, бумаги и т. д.) на сумму свыше 90 тысяч рублей. Общая сумма экономии от 98 внедренных предложений за год составила 1634 тысячи рублей.

Коллектив рационализаторов завода вырос до 83 человек.

Нач. цеха тов Ротенберг в течение года внес 4 рационализаторских предложения с экономией в 60 тысяч рублей, расшивших ряд узких мест в цехе. Нарезка шлица в деталях переведена со станков «ТФ» на барабаны. Слесарь тов. Григорьев заменил часто изнашиваемые бронзовые сухари в узле переключения зажима материала автомата «Индекс» на ролики, что дало экономию в 0,5 тонны бронзы и ликвидирует простои по ремонту автоматов.

Для увеличения производительности труда браковщицы тт. Школьникова и Лушникова применяют метод одновременной проверки двух деталей, закрепив мерители на стойках, которые раньше нужно было держать в руке.

Начальнику цеха тов. Клейну рационализаторская мысль помогла заново организовать производство, перестроить работу по потоку. В короткий срок в цехе пущено три конвейера доделочных операций. Выпрямление технологии по потоку позволило в этом цехе сократить производственный цикл с 22 до 9 часов, снизило брак на 5 процентов и уменьшило количество вспомогательных рабочих в два раза.

Рационализаторы цеха инженеры тт. Клейн, Титарев, мастера тт. Левин, Артеменко внесли каждый не менее 5 рационализаторских предложений. Предложение тов. Клейна по уменьшению ширины отрезных и подрезных резцов дало экономию 50 тонн стали за счет сокращения припуска под обработку.

Мастер цеха № 12 тов. Левин внес 6 ценных предложений. Очень интересным является его предложение, позволяющее восстанавливать окончательный брак—провал наружной резьбы детали по размерам резьбы—путем перекатки на резьбокатных станках с особым профилем резьбы. Экономия от этого предложения за год составит не менее 120.000 рублей.

Мастер заготовительного отделения инструментального цеха тов. Павлов за счет сокращения заготовки зенкера без ущерба качеству инструмента дал экономию 500 килограммов дефицитного быстрореза. Рационализаторы завода в январе и феврале добились экономии в 350 тысяч рублей.

С 1 апреля на заводе будет проведен месячник сбора и внедрения рационализаторских предложений. Цель месячника—вовлечь большее количество рационализаторов, добиться массового участия в рационализации рабочих и инженерно-технических работников завода.

Закрепление результатов перестройки технологии по потоку, максимальное использование оборудования, повышение производительности труда, лучшая организация рабочего места, экономия материалов и металла, снижение брака—над этими вопросами работает сейчас коллектив рационализаторов завода.

А. КУКЛИНОВ,
руководитель бюро рационализации и изобретательства завода.

Помощь выпускникам — основная задача школы

Педагогический коллектив Шумихинской средней школы в начале текущего учебного года обсудил постановление СНК Союза ССР «О мероприятиях по улучшению качества обучения в школе» и сделал его программой своей работы. Были намечены план повторения учащимися учебного материала за прошлые годы обучения, а также мероприятия по внешкольной работе, направленные к углублению знаний учащихся.

1 марта весь учебный материал был еще раз пересмотрен и установлено, что для полного изучения и закрепления его в памяти учащихся потребуется дополнительное количество часов к обычной учебной сетке. Было решено дать 10 классу по алгебре, геометрии и тригонометрии дополнительно 12 часов, а 7 классу для занятий по русскому языку и литературе—16 часов.

В прошлом году учащиеся 10 класса из-за отсутствия педагога изучили лишь наполовину новую историю. Поэтому, в 10 классе с начала учебного года было добавлено на изучение истории 2 часа. Сейчас повторение истории по курсу 9 класса закончено. Приступили к повторению материала за текущий год.

Ценная черта прививается преподавателями десятиклассникам: додумываться до всего самим, уметь применить полученные знания на практике. С удовлетворением можно было наблюдать, как ученицы 10 класса самостоятельно, упорно и настойчиво преодолевали тему по математике: «Исследование формулы квадратного уравнения». Некоторые из них вначале затруднялись определить, чему, например, равен логарифм $^1/_4$ при основании $^1/_2$, или логарифм 3-х при основании 9. Но никто не ушел из класса, пока не усвоили этот материал. Преподаватель тов. Захаров правильно поступил, не об'яснив этого урока вторично, так как раньше он был хорошо об'яснен. Ученикам оставалось поработать самим, что они и сделали.

Успешно преодолевают учащиеся трудности и по изучению литературы. Ликвидируются «грехи прошлого» по русскому языку. Грамотность учащихся значительно возросла.

Заслуживает внимания проводимый в 10 классе практикум по физике. Цель его—выполнение каждым учащимся самостоятельно всех практических лабораторных работ, предусмотренных программой. Программа рассчитана на 40 часов. Из них около 30 часов уже отработано. На практикум вынесены такие темы: определение скорости пули, проверка законов равноускоренного движения, определение удельного веса гидростатического взвешивания, законы преломления света, определение коэффициента преломления стекла и ряд других.

Выполнению каждой практической работы предшествует изготовление учащимися чертежей. Выпускники с увлечением работают в физической лаборатории, засиживаясь в ней до позднего вечера. Большая заслуга в этом преподавателя физики тов. Захарова. Тов. Захаров—бывший ученик-отличник Шумихинской средней школы.

Дисциплина в школе отличная. Огромную роль в этом сыграла постановка военного обучения. Военный руководитель тов. Устинов—большой мастер своего дела, хороший педагог-воспитатель. Его распоряжения для всех учащихся—закон. Учащиеся хорошо овладевают военным делом, к экзаменам идут спокойно и уверенно.

В школе чувствуется приближение ответственного периода в ее жизни—экзаменов. Вечером, после занятий учащихся можно встретить в лабораториях, на консультациях, в библиотеке. Оборудован небольшой читальный зал. В распоряжение учащихся предоставлены комплекты местных и центральных газет. Проводится много лекций, беседы о выборе профессии, встречи с бывшими питомцами школы.

Правильная организация работы школы даст возможность учащимся выпускных классов с честью закончить учебный год и придти к выпускным экзаменам и экзаменам на аттестат зрелости вполне подготовленными.

А. ОРЛОВА,
заведующая школьным сектором облоно.

Шашечные турниры

Районные комитеты ВЛКСМ и комитеты по делам физкультуры и спорта организуют шашечные турниры колхозной молодежи.

В колхозах области турниры уже начались. Победители их будут соревноваться на турнирах в сельсоветах, затем лучшие игроки в шашки встретятся на районных и областных соревнованиях.

Хорошую подготовку к шашечному турниру провел Звериноголовский райком ВЛКСМ. В районе были изготовлены доски и шашки на 184 партии. Проходит турнир в колхозах «Сталинец», «Опыт», «Сила воли». В райцентре идут соревнования в промкомбинате и в артели «Делегатка».

За рубежом

Военные действия в Западной Европе

ЛОНДОН, 22 марта. (ТАСС). В сообщении штаба верховного командования экспедиционных сил союзников говорится, что союзники сократили площадь удерживаемого немцами района южнее Мозеля и западнее Рейна, примерно, до размеров обычного предмостного укрепления. Германские части, остающиеся на этом плацдарме, в общем дезорганизованы. На этом участке союзники заняли 9 населенных пунктов. Еще в нескольких пунктах происходит ликвидация остатков неприятельских войск.

Между Пирмазенсом и Рейном немцы оказывают упорное сопротивление, пытаясь сохранить для себя открытым путь для отступления. В районе своего ремагенского предмостного укрепления союзники заняли несколько деревень и вышли к реке Зиг на участке протяжением в 11 километров.

За 20 марта союзники взяли на западном фронте 8683 пленных.

В результате совершенного 21 марта налета 1400 тяжелых бомбардировщиков, сопровождавшихся истребителями, на 10 аэродромах в Западной Германии уничтожено на земле 43 германских самолета и сбито 19 самолетов. Союзники потеряли 35 самолетов.

Как передает агентство Рейтер, части американской 3-й армии вчера вступили в Людвигсхафен и продвигаются через город к Рейну.

ПОЛОЖЕНИЕ В ГЕРМАНИИ

ЛОНДОН, 22 марта. (ТАСС). Американский радио-передатчик в Англии передает сообщение своего стокгольмского корреспондента о том, что, по полученным в Стокгольме сведениям, «нацистская мелкая сошка изо всех сил старается замаскироваться, опасаясь приближения войск союзников. Как рассказывают люди, приехавшие недавно из Германии, в мусорных ящиках Берлина валяется много членских билетов нацистской партии. Гестаповцы превращаются в «мирных граждан». Их снабжают новыми документами. Так, например, гестаповец, которого знали в Париже под фамилией Шульц, вдруг оказывается в Берлине скромным конторским служащим Шмидтом. Все слои немецкого народа ощущают приближение конца. Бумажные марки не хочет брать никто, не исключая гадалок. Между прочим, Геббельс быстро понял, какую выгоду для пропаганды он может извлечь из суеверия немцев, в настоящее время инспирируемых сотнями предсказателей, расплодившихся, как грибы. Многие из этих гадалок являются нацистскими агентами, предсказывающими своим клиентам, что Германия будет вскоре спасена «духом Фридриха Великого, который воплотился в фюрере». Путешественники, вернувшиеся из Германии, рассказывают также об ухудшении продовольственного положения. Людям приходится иногда по многу раз ходить к булочнику, прежде чем удается получить полагающийся им по карточкам хлеб.

ИНТЕРВЬЮ ПААСИКИВИ

ГЕТТЕБОРГ, 21 марта. (ТАСС). Газета «Свенска дагбладет» публикует интервью своего хельсинкского корреспондента с премьер-министром Паасикиви о результатах выборов в финский сейм.

«Был ли нажим с русской стороны?»,—спросил шведский корреспондент «Абсолютно никакого, — ответил Паасикиви.—Вообще с этой стороны ничего не было сказано и сделано, что могло бы быть истолковано даже, как попытка вмешательства». «Происходили ли выборы в духе Крымской конференции?»—спросил корреспондент. «Да, безусловно,—ответил Паасикиви. — Я считаю также, что состав сейма сейчас может гарантировать умную и правильную внешнюю политику». «Я еще раз подчеркиваю,—заявил Паасикиви,—что все тревожные слухи о развитии в Финляндии обстановки, угрожающей национальной свободе и независимости, совершенно не обоснованы. Наша политика должна быть направлена на установление самых лучших отошений с нашим восточным соседом, а также с северными и западными державами. У нас нет оснований смотреть пессимистически на будущее нашего народа».

ЗАЯВЛЕНИЕ КОЙСО О ПОТЕРЕ ОСТРОВА ИВОДЗИМА

ТОКИО, 22 марта. (ТАСС). Как передает агентство Домей Цусин, 21 марта премьер-министр Койсо выступил по радио с речью, в которой, коснувшись военной обстановки на острове Иводзима, указал, что гарнизон острова предпринял в полночь 17 марта последнюю атаку против численно превосходящих американских сил. Койсо признал, что потеря Японией острова Иводзима имеет серьезное значение для ведения войны на Тихом океане. По мере приближения военных действий к собственно Японии, подчеркнул Койсо, обстановка будет становиться все более серьезной. Однако, заявил он, не может быть никакой речи о соглашении с противником.

Зам. ответственного редактора **В. ЖУРАВЛЕВ.**

ТЕАТР

ОБЛАСТНОЙ ДРАМАТИЧЕСКИЙ ТЕАТР. В субботу, 24 марта, и в воскресенье, 25 марта, — заключительный концерт лучших сил самодеятельного искусства Курганской области. Начало в 8 час. 30 мин. вечера.

ОБЛАСТНОЙ ТЕАТР МУЗЫКАЛЬНОЙ КОМЕДИИ. В субботу, 24 марта — МАРИЦА. В воскресенье, 25 марта—детский утренник—РАСКИНУЛОСЬ МОРЕ ШИРОКО. Начало в 12 часов, билеты по удешевленным ценам. Вечером — РОЗ-МАРИ. Начало в 8 час. 30 минут.

КИНО

КИНОТЕАТР ИМ. ЛЕНИНСКОГО КОМСОМОЛА. 24 марта—ВЕСЕЛЫЕ РЕБЯТА. Начало сеансов в 2, 4, 6, 8, 10 часов.

КИНОТЕАТР «ПРОГРЕСС». 24 марта—БОГДАН ХМЕЛЬНИЦКИЙ. Начало сеансов в 2, 4, 6, 8 и 10 часов.

По-боевому подготовиться к севу на подсобных хозяйствах

В подсобных хозяйствах предприятий треста «Курганстранлес» весной предстоит засеять 936 гектаров. Однако подготовка к весеннему севу проходит неудовлетворительно. Мехлесопункты пока мало делают для того, чтобы встретить весну во всеоружии.

План посева составлен без учета особенностей посевных площадей и потребностей мехлесопунктов. Не задумывался начальник ОРС'а треста тов. Вьюжанин и о борьбе за повышение урожайности, закреплении земель за предприятиями, раскорчевке земель, пригодных для посевов. Не думают здесь и о проведении зимних агромероприятий.

Плохо подготовлены кадры: не проводится инструктаж, нет агротехнической литературы, не подобраны кадры бригадиров и звеньевых, не обучаются трактористы.

Оставляет желать много лучшего ремонт тракторов. В Иковке из 10 тракторов не отремонтировано ни одного. Не готово к севу и живое тягло. На Кособродском мехлесопункте нет горючего и чурок, плохо подготовлены тракторы, нет прицепных орудий, не заготовлены семена. Нет плугов, дисковой бороны, культиваторов и сеялок в Твердыше.

Исключительно плохо подготовился к севу Просветский мехлесопункт. Здесь не сделали даже деревянных лопат, не подготовили корзин, нет хомутов и постромок для живого тягла. Мехлесопункт не обеспечен семенами, не завезены горючее и чурки.

В Механском лестранхозе в план посева включены культуры, необходимые для общественного питания. Подготовлены к севу бороны, сеялки и культиваторы. Но и здесь сделано далеко не все. Пока отремонтирован только один трактор. Не позаботились в Механке о завозе чурки для газогенераторов.

Работница Механского лестранхоза тов. Павлова, старательно ухаживая за посевами и удобряя землю, в прошлом году собрала ранний урожай помидоров. Но опыт передовиков не распространяется. В Кособродске, Твердыше и Механке не занимаются сбором золы для удобрения полей.

Залог успеха посевной кампании — в хорошей работе тракторов. Трест получил запасные части и организовал реставрацию подшипников. Необходимо в кратчайший срок передать их мехлесопунктам и быстро закончить ремонт тракторов.

До начала посевных работ времени осталось немного. Оставшиеся дни надо использовать для устранения всех недоделок. Борьба за успешную подготовку и проведение сева на подсобных хозяйствах—боевая задача хозяйственных, партийных и профсоюзных организаций каждого мехлесопункта.

Е. ГАЛКИН.
(Наш спецкорр.).

АДРЕС РЕДАКЦИИ: Город Курган, ул. Куйбышева, 71. Телефоны: ответ. редактора—3-82, зам. редактора—0-77, отв. секретаря—0-79, отделы: партийно-комсомольской жизни и пропаганды марксизма-ленинизма—0-94, сельскохозяйственный и промышленно-транспортный отдел—4-59, отдел писем и рабселькоров—0-63, отдел об'явлений и бухгалтерия редакции—5-30, издательство—2-42, типография—2-59.

ЮС 01379. Типография издательства «Красный Курган». Зак. 1017.