Год издания XXVI

Пролетарии всех стран, соединяйтесь!

КРАСНЫЙ КУРГАН

ОРГАН КУРГАНСКОГО ОБЛАСТНОГО И ГОРОДСКОГО КОМИТЕТОВ ВКП(б), ОБЛАСТНОГО И ГОРОДСКОГО СОВЕТОВ ДЕПУТАТОВ ТРУДЯЩИХСЯ

№ 132 (6677) | СРЕДА, 4 ИЮЛЯ 1945 ГОДА. | Цена 20 коп.

За дальнейшее развертывание социалистического соревнования в деревне

Вчера в нашей газете были опубликованы условия Всесоюзного социалистического соревнования колхозов, МТС, районов, областей, краев и республик за высокий урожай и под'ем животноводства в 1945 году. Сегодня мы публикуем условия областного социалистического соревнования колхозов, утвержденные исполкомом областного Совета депутатов трудящихся. Эти документы имеют большое значение в жизни колхозной деревни.

Могучая сила социалистического соревнования еще раз была доказана во время весеннего сева. Подлинная борьба за первенство, в которой участвовали все колхозники и работники МТС, помогла таким районам, как Лебяжьевский, Глядянский, Лопатинский, Половинский, Юргамышский, успешно выполнить план весеннего сева, сделать первые шаги на пути к ликвидации отставания сельского хозяйства. Эта борьба за первенство помогла колхозам Шумихинского района перевыполнить план развития животноводства и завоевать переходящее Красное знамя облисполкома и обкома ВКП(б).

Опыт социалистического соревнования, накопленный за время полевых работ, должен быть использован во всей полноте сейчас, когда колхозная деревня готовится к решающему этапу борьбы за урожай — косовице и хлебоуборке.

Между тем, медлительность с подготовкой к уборке, имеющаяся в ряде районов, вызывает явную тревогу за судьбу урожая. Машинно-тракторным станциям впору бы приблизиться к завершению ремонта комбайнов. Однако в ряде МТС еще не отремонтировано ни одного степного корабля. Некоторые незадачливые руководители МТС пытаются об'яснить такое позорное отставание с ремонтом комбайнов нехваткой запасных частей. Но, как показывают сообщения с мест, дело не в этом. В Молотовской МТС, например, ремонт идет исключительно низкими темпами только из-за отсутствия большевистского руководства этим делом, отсутствия элементарного порядка, распорядительности на ремонте. Принять все меры к завершению ремонта комбайнов в самый кратчайший срок — вот боевая задача районных партийных, советских и земельных органов, руководителей машинно-тракторных станций.

Вместе с тем, надо принять действенные меры к быстрейшей подготовке простых уборочных машин и ручного инвентаря.

В ликвидации отставания с подготовкой к косовице огромную роль должно сыграть социалистическое соревнование. Если до сознания каждого работника земледелия дойдет, что от его успехов зависит место района в соревновании, если все колхозники будут бороться за первенство, если будет обеспечена широкая гласность этой борьбы,—успех проведения уборки в сжатые сроки и без потерь будет обеспечен.

Но быть передовиком Всесоюзного и областного социалистического соревнования — значит, не только хорошо подготовиться и провести уборку урожая. Место в соревновании решают и такие неотложные, проводимые сейчас сельскохозяйственные работы, как прополка посевов, взмет пара, обеспечение скоту теплой и сытой зимовки. Надо сказать, что в ряде районов до сих пор не ликвидирована раскачка, дает себя знать вредная очередность. Сроки проведения этих важнейших работ на исходе. Чего же ждут в районах?

Особые задачи стоят перед работниками животноводства. По условиям областного социалистического соревнования первенство завоюют те колхозы, которые в 1945 году выполнят государственный план развития животноводства по всем видам скота; обеспечат наивысший деловой выход молодняка; повысят продуктивность скота; выполнят план нагула и откорма скота для сдачи государству; доведут удой молока не меньше 1300 литров на фуражную корову и настриг шерсти не менее 2,5 килограмма на одну голову; выполнят обязательства перед государством по сдаче всех видов животноводческой продукции в установленные сроки; обеспечат скоту сытую и теплую зимовку.

Надо еще шире развернуть социалистическое соревнование между районами, между МТС и колхозами между тракторными и полеводческими бригадами, между отдельными трактористами, комбайнерами и колхозницами за успешную подготовку к уборке. За завершение в самый короткий срок прополки, под'ема паров, сенокошения и силосования кормов, за дальнейший под'ем общественного животноводства.

По решению исполкома областного депутатов трудящихся для колхозов-победителей в социалистическом соревновании за высокий урожай и под'ем колхозного животноводства — учреждено 10 переходящих Красных знамен, из них пять—за высокий урожай и пять—за под'ем животноводства. Каждый колхоз должен стремиться к тому, чтобы завоевать переходящее Красное знамя.

Долг сельских партийных, советских организаций—возглавить социалистическое соревнование, организовать деловую помощь колхозам в выполнении социалистических обязательств, и таким образом добиться дальнейшего под'ема арательного производства.

Выступая на приеме в Кремле в честь участников парада Победы Генералиссимус Советского Союза товарищ Сталин высоко оценил труд простых, обычных, скромных советских людей. Эта оценка вождя вдохновляет колхозное крестьянство на новые трудовые подвиги.

Нет сомнения в том, что, отвечая на сталинскую заботу, все шире развертывая социалистическое соревнование, колхозы добьются высоких урожаев и поднимут животноводство на новую ступень и тем самым еще больше укрепят могущество Родины.

Повышение квалификации колхозников

Сотни тысяч полеводов, животноводов, бригадиров, заведующих животноводческими фермами, ветеринаров, счетоводов выпустили за годы войны районные колхозные школы. В нынешнем году в колхозных школах одной только РСФСР насчитывается около 50 тысяч слушателей.

Работников высоких квалификаций готовят одногодичные сельскохозяйственные школы. В них принимаются колхозники и колхозницы, имеющие образование не ниже 7 классов. Они организуются большей частью при сельскохозяйственных вузах, техникумах, опытных станциях. При школах создаются учебно-подсобные хозяйства, располагающие сельскохозяйственным инвентарем, тракторами, комбайнами и т. д. В РСФСР открыто уже около 200 таких школ. В них сейчас проходят учебу 24 тысячи человек.

На краткосрочных (от 2 недель до 3 месяцев) курсах ведется подготовка работников массовых квалификаций, специалистов по отдельным культурам, инструкторов, кацучководов, доярок, пчеловодов, пчеловодов и т. д. В областях, краях и республиках Российской федерации на этих курсах обучаются 52 тысячи колхозников, выпущено уже в этом году около 930 тысяч человек.

Около миллиона колхозников и колхозниц занимались в РСФСР в кружках, семинарах, которые проводили агрономы, зоотехники, ветеринарные врачи и колхозники-опытники.

РАБОТЫ ХУДОЖНИКОВ И СКУЛЬПТОРОВ АЗЕРБАЙДЖАНА

Художники и скульпторы Азербайджана готовят десятки произведений на Всесоюзную художественную выставку «Победа».

Художник Тагиев пишет портрет товарища Сталина. Серию графических работ, показывающих труд бакинских нефтяников в дни войны, готовит Газанфар Халыков. Художник Ахмед-Заде пишет групповой портрет бригады Героя Социалистического Труда бурового мастера Рустама Рустамова. Лауреат сталинской премии Сабсай представит на выставку скульптурную группу «Не покоримся».

ЗАВОД «КОММУНАР» ВЫПУСТИЛ ПЕРВЫЕ ЖАТКИ-КОПНИТЕЛИ

Запорожский завод «Коммунар» выпустил первые 20 жаток-копнителей. Эта машина намного сокращает сроки уборки урожая, сводит до минимума потери зерна, сохраняет солому и полову.

Сейчас в сборке находится еще 90 машин. В скором времени начнется их серийное производство.

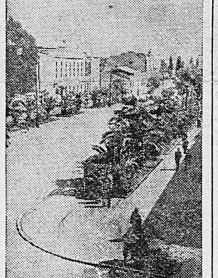

По городам Советского Союза. Улица Ленина в Сухуми. Фото Х. Параскевопуло (Фотохроника ТАСС).

В исполкоме облсовета депутатов трудящихся

Об организации социалистического соревнования колхозов области за получение высокого урожая и под'ем колхозного животноводства в 1945 году

Исполком областного Совета депутатов трудящихся утвердил условия социалистического соревнования колхозов области за получение высокого урожая и под'ем колхозного животноводства в 1945 году.

Для колхозов-победителей в социалистическом соревновании за высокий урожай и под'ем колхозного животноводства учреждено 10 переходящих Красных знамен исполкома облсовета депутатов трудящихся, из них 5 переходящих Красных знамен за высокий урожай и 5 переходящих Красных знамен за под'ем колхозного животноводства.

Для колхозов-победителей в социалистическом соревновании:

За высокий урожай установлено две первых премии—Красное знамя исполкома областного Совета депутатов трудящихся и на 5 тысяч рублей промтоваров для продажи колхозникам; три вторых премии—Красное знамя исполкома областного Совета депутатов трудящихся и на 3 тысячи рублей промтоваров для продажи колхозникам;

За под'ем колхозного животноводства установлено две первых премии—Красное знамя исполкома областного Совета депутатов трудящихся и на 5 тысяч рублей промтоваров для продажи колхозникам; три вторых премии—Красное знамя исполкома областного Совета депутатов трудящихся и на 3 тысячи рублей промтоваров для продажи колхозникам.

Срок подведения итогов социалистического соревнования 15 ноября 1945 года.

Исполком облсовета обязал исполкомы сельских и районных Советов депутатов трудящихся широко развернуть социалистическое соревнование колхозов, обеспечить повседневное руководство и помощь колхозам в выполнении ими принятых на себя обязательств.

Условия

СОЦИАЛИСТИЧЕСКОГО СОРЕВНОВАНИЯ КОЛХОЗОВ ОБЛАСТИ ЗА ПОЛУЧЕНИЕ ВЫСОКОГО УРОЖАЯ И ПОД'ЕМ КОЛХОЗНОГО ЖИВОТНОВОДСТВА.

ПО СОРЕВНОВАНИЮ ЗА ВЫСОКИЙ УРОЖАЙ

1. Полностью выполнить государственный план весеннего сева в установленные сроки при хорошем качестве сева.

2. Обеспечить содержание хлебов в чистом от сорняков состоянии, выполнить план прополки и междурядной обработки.

3. Выполнить план вспашки паров с хорошим качеством и держать их в чистом состоянии, провода по мере необходимости культивацию.

4. Провести уборку всех хлебов без потерь в установленные правительством сроки и получить урожай не ниже установленного планом для колхоза.

5. Выполнить полностью обязательства перед государством по зерну, картофелю и овощам, по натуроплате МТС и возврату государственной ссуды в 1945 году в установленные правительством сроки.

6. Вырастить высокий урожай на семенных участках и полностью обеспечить себя семенами всех культур на 1946 год.

ПО СОРЕВНОВАНИЮ ЗА ПОД'ЕМ КОЛХОЗНОГО ЖИВОТНОВОДСТВА

1. Выполнить государственный план развития животноводства по всем видам скота на 1945 год.

2. Обеспечить деловой выход на каждые 100 маток в 1945 году: по конематкам—65 жеребят, по коровам—90 телят, по овцам—105 ягнят, по свиноматкам—800 поросят.

3. Повысить продуктивность скота, выполнить план нагула и откорма скота для сдачи государству, удой молока довести не ниже 1300 литров на фуражную корову. Настричь шерсти не меньше 2,5 килограмма на одну голову.

4. Выполнить обязательства перед государством по всем видам животноводческой продукции в установленные правительством сроки.

5. Полностью выполнить план заготовки кормов и подготовить животноводческие помещения к зимнему содержанию скота

Сводка

О ВЫПОЛНЕНИИ ПЛАНА ПОД'ЕМА ПАРОВ, ПРОПОЛКИ И ЗАГОТОВКИ КОРМОВ ПО РАЙОНАМ ОБЛАСТИ НА 1 ИЮЛЯ 1945 ГОДА.

РАЙОНЫ	Процент выполнения плана			
	под'ема паров	прополки	сенокошения	силосования
Глядянский	43,3	89,1	19,4	80,0
Макушинский	43,2	72,5	8,7	40,5
Чашинский	38,8	52,9	11,3	18,9
Мокроусовский	38,4	56,5	8,9	30,5
Лебяжьевский	36,7	97,4	14,6	88,3
Звериноголовский	36,0	59,1	10,4	15,4
Каргапольский	35,4	63,0	5,9	13,6
Куртамышский	35,0	63,8	14,0	5,2
Лопатинский	34,8	84,4	16,9	26,3
Уксянский	33,0	81,7	7,2	32,3
Половинский	32,5	69,9	17,3	50,0
Шумихинский	31,5	92,6	8,8	70,5
Петуховский	31,5	66,9	13,1	26,0
Мостовской	31,1	78,5	20,7	71,4
Частоозерский	29,7	75,2	15,6	12,8
Батуринский	30,4	85,4	11,7	20,9
Юргамышский	30,3	46,5	21,5	32,1
Ольхозский	30,1	73,4	6,7	40,0
Варгашинский	30,0	79,2	12,3	17,4
Курганский	29,9	59,7	8,8	0,5
Далматовский	29,5	63,0	8,2	18,5
Частоозерский	28,9	66,8	10,1	26,4
Белозерский	28,0	69,5	12,3	17,4
Шумихинский	27,9	53,9	11,1	66,4
Шатровский	26,5	79,5	11,2	20,8
Катайский	25,4	66,8	10,4	19,5
Мехонский	25,0	83,3	7,6	35,5
Мишкинский	21,0	60,4	13,1	22,3
Усть-Уйский	20,-	58,8	7,5	2,4
Косулинский	20,1	75,2	11,4	27,2
Шадринский	20,1	66,5	6,5	17,1
Сафакулевский	18,3	76,2	12,7	13,6
Галкинский	16,4	22,1	7,9	16,5
Кировский	16,1	71,7	13,7	12,9
Альменевский	16,1	29,9	8,2	50,0

Сено первых укосов—государству

На заготовительные пункты из колхозов Шадринского, Ольховского и Юргамышского районов поступили первые тонны сена в счет обязательных поставок. Тем самым передовые колхозы начинают выполнять свои обязательства перед государством.

Заготовка сена очень важная, боевая работа. Чтобы справиться с этой работой, надо, прежде всего, быстрыми темпами вести сенокошение, закончить его до уборки хлебов. Между тем, сенокоска, во многих районах идет медленно. В Катайском Далматовском, Каргапольском, Чашинском районах темпы явно недостаточны, и это может привести к плачевным результатам.

Заготовки сена не могут проходить самотеком, их надо организовать. Надо установить график и всеми средствами добиваться его выполнения. Между тем, невнимание к этой важной работе чувствуется уже сейчас. В Косулинском, Лебяжьевском, Куртамышском, Лопатинском и других районах колхозы накосили немало сена, а на заготовительные пункты еще не поступило ни центнера.

Разрыв между уборкой сена и сдачей его государству совершенно недопустим. Работники, занимающиеся заготовками, под руководством местных партийных и советских организаций должны провести большую работу в колхозах, действовать оперативно и четко, добиваясь выполнения каждым колхозом своих обязательств перед государством.

Сено первых укосов—на государственные склады. Вот задача, которую нужно успешно решить в каждом районе, каждом колхозе.

И. ЗАРУБИН

управляющий областной конторой «Заготскот».

Предварительные итоги выпускных экзаменов и переводных испытаний в школах

Закончились экзамены и испытания в школах. Около 13.500 учащихся 4-х классов и 5060 учащихся 7-х классов впервые держали выпускные экзамены. 315 десятиклассников (из 405 к концу учебного года) держали экзамены на аттестат зрелости.

Постановление Совнаркома Союза ССР от 21 июня 1944 года «О мероприятиях по улучшению качества обучения в школе» поставило перед советским учителем ряд серьезных задач, направленных на то, чтобы коренным образом улучшить постановку учебно-воспитательной работы, требовательнее оценивать знания учащихся и особенно тех, которые заканчивают образование в начальной, семилетней и средней школах.

Экзамены в 4-х, 7-х и 10-х классах в этом году принимались специальными комиссиями, причем экзамены на аттестат зрелости в 10-х классах принимали комиссии, состоящие из учителей с высшим образованием и опытом педагогической работы. Подавляющее большинство экзаменационных комиссий правильно поняло свои задачи—строго и требовательно подходило к оценке знаний учащихся.

Письменные экзамены по русскому языку и математике в выпускных классах, проведенные по текстам Наркомпроса, показали, что нажита значительная часть существенных недостатков в знаниях учащихся, заканчивших в предыдущие годы.

Так, например, по данным 18 школ (из 19) гор. Кургана из 403 учащихся 4-х классов, допущенных к экзаменам, без ошибок изложение написали 38 человек, с 1—2 ошибками—165 (40 процентов), с 3—5 ошибками—166 человек (40 процентов). Довольно успешно справились учащиеся 4-х классов школ гор. Кургана с письменной работой по арифметике. Правильно решили задачу 210 человек (из 288).

Все 46 учащихся 10-х классов 11 женской и 12 мужской средних школ г. Кургана писали сочинение и выполняли работы по математике на положительные оценки.

Высокие знания по математике показали десятиклассники 12 мужской средней школы. Из 12 человек 10 учащихся выполнили работу на «5» и два человека на «4» (преподаватель математики Н. Г. Храмцов).

Устные ответы на экзаменах по всем предметам показали, что большинство учащихся научилось излагать свои мысли в связной форме, правильно использовать учебный материал для понимания современных событий, а лучшие из них—делать самостоятельные выводы, обобщения, использовать свои знания для разрешения практических вопросов. Так, ученик 7 класса Лебяжьевской средней школы Колинцев свободно объяснил устройство и практическое использование фотоаппарата, рассказал о преимуществах электровоза перед паровозом, указал практические приемы по устранению замыканий в электрической сети. Иногомедз, ученица этой же школы, правильно осветила вопросы отражения света, правильно рассказала об устройстве и действии паровой машины. Ученик 7 класса 12 мужской средней школы гор. Кургана Карпенкин дал обстоятельный ответ о теплоте парообразования, зависимости температуры кипения от давления, поддерживая ответы опытами. Он свободно об'яснил взаимодействие магнитов.

Подавляющее большинство учащихся 7—10 классов школ гор. Кургана справилось с решением задач по всем отделам физики.

Ответы ряда учащихся 10-х классов по истории свидетельствуют о **понимании закономерности исторических** явлений. Обогатились по сравнению с прошлыми годами знания учащихся по истории нашей партии.

Лучшие выпускники-десятиклассники получают медали. Первая золотая медаль присуждена ученице Куртамышской средней школы Нинель Туленковой, которая в течение десяти лет своего пребывания в средней школе имела отличные успехи. Нинель Туленкова, начиная с 4 класса, ежегодно переходила в следующие классы с похвальными грамотами.

Серебряные медали присуждены ученикам 11-й и 12-й средних школ гор. Кургана: Лидии Шабановой, Маргарите Резниковой и Евгению Мохееву.

Конкретнее и полнее в этом году знания учащихся по географии. Характерно для данного года то, что большинство учащихся 4-х классов, связно излагая материал по билету, свободно и уверенно ориентируются по карте (учащиеся 4-х классов школ гор. Кургана). Учащимся, особенно 7-х и 9-х классов, присущи умение использовать знания по географии для понимания современных событий.

Анализируя предварительные итоги экзаменов и испытаний, нельзя не остановиться на тревожных фактах, заслуживающих пристального внимания со стороны школ и органов народного образования. Отмечено недостаточно внимательное отношение со стороны учителей и руководителей школ к годовым оценкам знаний учащихся. Так, например, из 2086 учащихся 4—10 классов школ гор. Кургана не допущено к экзаменам 409 человек (около 20 процентов). Из 445 учащихся 4 классов Лебяжьевского района—80 человек (около 18 процентов), из 334 учащихся 4—10 классов Лебяжьевской средней школы — 61 человек (около 18 процентов).

Не изжито еще формализм в знаниях учащихся. Учащиеся школ гор. Кургана (7 классов) говорят о законах физики, а не знают принципов устройства электростанции и водопровода своего города; рассказывают о декабристах, имея слабое представление о том, что декабристы жили и из городе. Власев курсом экономической географии в об'еме учебника, учащиеся 9 класса не оттенили оборонного значения Урала. Много еще в ответах учащихся понятий, выражений, не подкрепленных ясным пониманием их. Говоря подробно о блокаде Ленинграда, учащиеся не знают, что означает слово «блокада». Ученица 10 класса II женской средней школы г. Кургана на экзамене по истории не могла указать разницы между колхозом и совхозом.

Учащиеся в своих ответах проявили чрезвычайно слабую начитанность и низкое общее развитие. Изучая в 9 классе район бывшего рабовладельческого юга в США, не читали «Хижину дяди Тома» Бичер-Стоу. При изучении средней истории в 7 классе не читали ни о Спартаке, ни о Жанне Д'Арк. Изучая по литературе в 8 классе произведение Пушкина «Евгений Онегин», Лермонтова—«Демон», не знают об операх, написанных на эти темы.

Руководители школ, школьные инспекторы недостаточно контролировали работу учителей, в результате чего из-за слабой успеваемости много учащихся не было допущено к экзаменам, а в отдельных случаях даже оставлены на 2-й год поголовно все учащиеся. Из 32 учащихся 4 класса 31 Лебяжьевской начальной школы (учительница Иванова) в следующий класс перешел только 1 ученик. Все 6 учащихся 7 класса Сафакулевской средней школы оставлены на второй год.

Летний период должен быть использован для серьезного вооружения учителей необходимыми знаниями на учительских курсах и заочных сессиях, которыми охватывается более 3000 учителей. Наряду с рекомендуемым учебного плана надо организовать работу по ознакомлению учителей с художественной и научно-популярной литературой по каждому предмету с последующей читательской конференцией.

Необходимо продуманно расставить руководящие кадры, обеспечив отделы народного образования квалифицированными руководителями, укомплектовать их инспекторами в соответствии с постановлением СНК СССР «О школьном инспекторе», укрепить школы, в первую очередь средние, квалифицированными учителями. В течение летнего периода инспекторы и руководители школ должны приступить к изучению программ и учебников в об'еме средней школы. Должна быть широко популяризирована инициатива руководителей г. Кургана и Лебяжьевского района по использованию местных возможностей в дооборудовании учебных кабинетов.

А. ЕВГЕНЬЕВА,
старший инспектор Наркомпроса РСФСР.

Указ Президиума Верховного Совета РСФСР

О награждении многодетных матерей орденами „Материнская слава" и медалями „Медаль материнства" по Курганской области

(Продолжение. Начало см. в № 129).

Матерей, родивших и воспитавших семь детей

Орденом «Материнская слава»

III степени

1. Филипцеву Матрену Илзовну—домашнюю хозяйку, железнодорожный разъезд Утак, Кетовский район.

2. Халецкую Марию Ильиничну—колхозницу колхоза «1-ое Мая», Катайского района.

3. Хомякову Анну Петровну—колхозницу, деревня Горонова, Каргапольского района.

4. Цветкову Марию Зиновьевну—домашнюю хозяйку, рабочий поселок Варгаши, Варгашинского района.

5. Чарицыну Варвару Александровну—колхозницу, село Подкорытово, Далматовского района.

6. Чещину Меланию Алексеевну—колхозницу, деревня Косылбаево, Шатровского района.

7. Чегодаеву Анну Николаевну—колхозницу колхоза «Победа», Каргапольского района.

8. Черепанову Ефросинию Михайловну—домашнюю хозяйку, село Озерки, Юргамышского района.

9. Черкезомцеву Марфу Феоктистовну—колхозницу, село Буздак, Половинского района.

10. Черкезомцеву Наталию Кондратьевну—колхозницу, село Буздак, Половинского района.

11. Чернышеву Варвару Кондратьевну—домашнюю хозяйку, рабочий поселок Лебяжье, Лебяжьевского района.

12. Шарину Александру Митрофановну—домашнюю хозяйку, деревня Шаинина, Каргапольского района.

13. Шалыгину Евдокию Кузьминичну—колхозницу, деревня Большая Каменка, Мокроусовского района.

14. Шахарину Евдокию Изотовну—колхозницу колхоза «Серп и молот», Мокроусовского района.

15. Шарабрину Марию Петровну—домашнюю хозяйку, город Курган.

16. Шарафутдинову Хатему — домашнюю хозяйку, село Звериноголовское, Звериноголовского района.

17. Шаркову Прасковью Ивановну—домашнюю хозяйку, село Падерино, Далматовского района.

18. Шевелеву Екатерину Петровну—колхозницу колхоза имени Жукова, Целозерского района.

19. Шерстобитову Агнию Филипповну—домашнюю хозяйку, поселок при Чушинском карьере, Катайского района.

20. Ширяносову Матрену Спиридоновну—колхозницу, деревня Неонилина, Мехонского района.

21. Шихалеву Ирину Федоровну—колхозницу, деревня Чернавчик, Лопатинского района.

22. Шишкину Нину Александровну—колхозницу, деревня Шаинина, Каргапольского района.

23. Шипунову Таисию Ивановну—колхозницу, деревня Кознно, Шучанского района.

24. Юмалеву Евгению Михайловну—работницу Варлаковской МТС, Кировский район.

25. Юренкову Татьяну Никифоровну — колхозницу колхоза «Новая жизнь», Юргамышского района.

26. Юрпалову Веру Ильиничну—домашнюю хозяйку, деревня Бесполовка, Звериноголовского района.

27. Яковлеву Анастасию Александровну—колхозницу, деревня Песьяно, Куртамышского района.

28. Яковлеву Ирину Максимовну—колхозницу колхоза имени Ворошилова, Кировского района.

29. Ямгурзину Хайониссу Фахардиновну—домашнюю хозяйку, рабочий поселок Щучье, Щучанского района.

30. Яркову Надежду Яковлевну—служащую Соколовской школы, Кировский район.

(Продолжение следует).